

*M*ONTEFALCO *IN CIFRE*



Ufficio Statistica Comunale

Zampolini Gianfranco

Introduzione

Il presente lavoro rappresenta il tentativo svolto dall'Ufficio di Statistica Comunale di raccogliere in modo sistematico una serie di dati riferiti al movimento demografico che possano essere di utilità per tutti coloro che vogliono programmare una qualsiasi attività sia di tipo economico che socio-assistenziale sul territorio comunale.

In particolare esso si rivolge alle Pubbliche Amministrazioni che necessitano avere sempre più rapidamente dati aggiornati e aderenti alla realtà territoriale sulla quale svolgono la propria attività e ancora può essere di valido aiuto a tutti quei funzionari che devono avere la disponibilità di dati sulle persone residenti, sugli stranieri o ancora sulla struttura della popolazione considerandola per fasce di età, per sesso e/o per stato civile.

Rispetto a quanto fatto negli anni scorsi, i dati sono stati suddivisi in due parti:

- nella parte I[^] sono riportati i dati riferiti al movimento della popolazione residente, alla sua struttura cercando di analizzare sia il movimento migratorio che quello naturale.

Inoltre sono stati raccolti in Tavole e Grafici anche i dati relativi alla struttura della popolazione indicando i valori per fasce di età, per sesso e per stato civile. In particolare si è cercato di analizzare il rapporto esistente tra la popolazione “giovane” e quella “anziana” mettendo in evidenza il progressivo “invecchiamento” della stessa; questi dati potranno essere di valido aiuto in particolare per coloro che dovranno programmare le politiche socio-assistenziali nei prossimi anni.

- Nella parte II[^] è stato analizzato prima il movimento della popolazione residente straniera e successivamente la sua struttura.

In particolare è stata analizzata la struttura della popolazione straniera riferita alla “cittadinanza” e alle fasce di età. Un dato interessante è rappresentato dal fatto che circa il 22% degli stranieri è minorenni mentre gli ultrasessantacinquenni sono una esigua minoranza. Anche questi dati saranno di valido supporto per una attenta politica che si ponga come obiettivo finale quello della completa integrazione.

Con questo lavoro ci si prefigge inoltre di promuovere la diffusione della cultura statistica cercando di far crescere nei cittadini una sensibilità particolarmente attenta nei confronti di questa scienza che sempre più rappresenta uno strumento di fondamentale importanza per una attenta programmazione finalizzata al miglior utilizzo delle risorse economiche di cui si dispone.

“Montefalco in cifre – 2008” viene pubblicato sul sito ufficiale del Comune di Montefalco: www.comunemontefalco.it affinché possa essere fruito da tutti coloro che ne fossero interessati “a costo zero” nella speranza di aver reso un servizio ai cittadini senza alcun onere.

Si ringrazia per la cortese disponibilità il personale dell'Ufficio Regionale dell'Istat dell'Umbria che, mettendo a disposizione la “base di lavoro”, ha consentito all'Ufficio Statistica Comunale la possibilità di realizzare questa pubblicazione.

Definizioni

Per studiare le dinamiche della popolazione si utilizzano alcuni indicatori specifici, così come espressioni particolari. Per cercare di far comprendere quanto riportato in questo rapporto annuale sul movimento della popolazione, vengono di seguito indicate alcune definizioni frequentemente usate dagli operatori.

Che cos' è la demografia?

E' la scienza che studia, con il metodo statistico, la struttura, il movimento e la composizione della popolazione per classi di età, sesso, stato civile, occupazione etc.

Che cos' è un tasso demografico?

E' il rapporto tra il numero di eventi osservati quali nascite, morti, etc. e la popolazione media in un determinato periodo di tempo.

Il tasso di natalità

E' il rapporto, di solito moltiplicato per mille, fra il numero dei nati vivi e la popolazione media in un determinato periodo di tempo. (di solito nell'arco di un anno)

Il tasso di mortalità

E' il rapporto, di solito moltiplicato per mille, fra il numero dei morti in un determinato periodo di tempo (solitamente un anno) e il totale della popolazione media nell'intervallo di riferimento.

L'immigrazione/emigrazione

E' lo spostamento, definitivo o temporaneo, degli individui da un determinato territorio (solitamente il territorio comunale) ad un altro, per motivi di lavoro, politici o anche religiosi.

Il saldo naturale

E' rappresentato dalla differenza tra il numero dei nati e quello dei morti

Il saldo migratorio

E' rappresentato dalla differenza tra il numero degli immigrati e quello degli emigrati.

Il saldo della popolazione (o coefficiente di incremento demografico)

E' la somma del saldo naturale e del saldo migratorio.

L'indice di vecchiaia

E' il rapporto tra la popolazione di età superiore a 65 anni e quella compresa tra 0 e 14 anni moltiplicata per cento.

Il nucleo familiare

E' costituito dall'insieme di persone legate da vincolo di coppia (coniugate o no) e/o dal vincolo genitore-figlio. Un figlio fa parte del nucleo familiare dei genitori (o del singolo genitore) fino a quando non costituisce un altro nucleo familiare. Nell'ambito di una stessa famiglia possono esistere uno o più nuclei familiari o può non esservene alcuno, come nel caso delle famiglie composte da un solo individuo.

RELAZIONE ANNUALE

Il bilancio demografico dell'anno 2008 si è concluso confermando il lento ma costante incremento della popolazione residente. La popolazione all'inizio dell'anno era di 5716 residenti (2807 maschi – 2909 femmine) e al 31 dicembre è risultata pari a 5749 unità di cui 2825 maschi e 2924 femmine con un incremento pari a + 33; sono risultati in aumento sia i maschi che le donne confermando anche la differenza esistente fra i due sessi che si assesta intorno alle 100 unità. Il dato positivo da registrare è che appunto, ormai da cinque la popolazione è stabilmente sopra i 5700 residenti. Altro dato significativo è il notevole aumento dei nuclei familiari: dalle 2194 famiglie del 2007 si è giunti a 2217 nuclei familiari del 2008. Questo dato comporta che se, nel 2007 le famiglie erano composte da 2,60 componenti, oggi si è scesi a 2,58.

Esaminando i dati della popolazione residente suddivisa per sesso e stato civile risulta che i non spostati (1190 celibi) sono molti di più rispetto alle nubili (909) mentre di contro i vedovi (95) sono molto di meno rispetto alle vedove (453).

Dal punto di vista delle nascite, anche l'anno 2008 è stato un anno poco "prolifico". Sono state registrate 41 nascite (19 maschi e 22 femmine) comunque in aumento rispetto al 2007 (38 nati). L'indice di natalità si è pertanto fermato a 7,20, in aumento rispetto al 2007 ma comunque ancora più basso di quello del 2006. I decessi registrati nel 2008 sono invece rimasti costanti: nel 2007 furono 62, nel 2008 sono stati 63 (31 uomini e 32 donne). Pertanto il saldo naturale continua a restare fortemente negativo anche per il 2008 essendosi fermato a -22 (in notevole aumento rispetto al 2006 che era stato di -9 unità e quasi pari a quello del 2005)

Per quanto riguarda il movimento migratorio della popolazione, se il 2003 fu di segno negativo, negli ultimi cinque anni sono stati registrati segni positivi. Il saldo migratorio nell'anno appena concluso è stato pari a +55 (160 iscritti contro 105 cancellati). I provenienti dall'estero sono stati 75 mentre i "provenienti da altri Comuni" sono stati 85. Di contro l'emigrazione resta un fenomeno tutto nazionale: 99 sono stati gli emigrati per altri Comuni mentre solo 5 sono emigrati all'estero oltre ad una cancellazione per "*irreperibilità accertata*". Complessivamente si registra una notevole mobilità delle persone: tra immigrati ed emigrati sono stati registrati 265 movimenti migratori oltre coloro che si sono spostati all'interno del Comune.

Esaminando la struttura della popolazione, gli ultrasessantacinquenni sono il 26,31% e la forza lavoro (*età compresa tra i 15 e i 65 anni*) è pari al 62,06%. Rispetto al 2007 si registra quindi una leggera diminuzione della popolazione "anziana" e di contro un piccolo aumento della (potenziale) forza lavoro.

L'anno 2007 è stato ricordato dagli operatori dei servizi demografici come l'anno in cui è stato promulgato il Decreto Legislativo n° 30. Con tale Decreto infatti, gli operatori dei demografici sono stati chiamati ad affrontare nuovi e gravosi compiti riguardanti la regolarizzazione dei cittadini comunitari cui devono essere ricompresi i rumeni e i bulgari entrati a far parte dell'Unione Europea dal 1° gennaio 2007.

Con tale disposizione di legge è stato assegnato ai Comuni il compito di attestare la regolarità del soggiorno dei cittadini appartenenti all'U.E. e che intendono soggiornare per un periodo superiore a tre mesi con una procedura sostanzialmente semplificata. Questo ha avuto come conseguenza un forte aumento di cittadini che si sono rivolti agli sportelli dell'Ufficio Anagrafe comunale per regolarizzare la propria posizione in particolare da parte di cittadini rumeni.

La comunità rumena presente a Montefalco è aumentata nel corso del 2007 di oltre il 60%, passando da 39 iscritti a 63. Nel corso del 2008 questa tendenza è stata confermata, tanto da raggiungere quota 91 con un ulteriore aumento di circa il 22%.

Le comunità straniere più rappresentate a Montefalco sono quindi quella albanese che rappresenta il 30,4% dell'intera popolazione straniera seguita da quella rumena (18,8%), marocchina (10,6%), macedone (9,3%) e polacca (3,7%). Sono poi rappresentate altre comunità in numero esiguo ma comunque si può affermare che a Montefalco, sono rappresentati i cinque i continenti.

Gli stranieri residenti nel 2007 erano complessivamente 413 di cui 212 maschi e 201 femmine; al 31 dicembre 2008, gli stranieri regolarmente iscritti sono risultati 483 (244 maschi – 239 femmine) di cui ben 108 sono minorenni (63 maschi e 45 femmine).

La popolazione straniera rispetto al 2007 è aumentata del 14,5% e rappresenta l' 8,40% dell'intera popolazione residente.

Ai cittadini comunitari sono stati rilasciati complessivamente n° 86 certificati attestanti la regolarità del soggiorno in Italia e n° 15 attestazioni di soggiorno permanente.

Dall'insieme dei dati sopra riportati, può ben comprendersi la mole di lavoro affrontata dagli operatori dei servizi demografici. Oltre al lavoro svolto per la corretta applicazione del Decreto L.vo n° 30 di cui sopra, complessivamente sono state registrate 431 variazioni anagrafiche, tutte regolarmente trasmesse all'Indice Nazionale delle Anagrafi (INA), compilate 123 pratiche di iscrizione (APR/4), 75 di cancellazione e n° 75 cambi di abitazione all'interno del Comune. Sono state rilasciate 747 carte d'identità e oltre 4000 certificati. Inoltre sono stati compilati oltre 140 passaggi di proprietà di veicoli in applicazione del cosiddetto "Decreto Bersani"

Sono poi stati registrati complessivamente n. 161 atti di stato civile fra nascite, morti, matrimoni e cittadinanza e stilati n. 25 processi verbali di pubblicazioni di matrimonio.

Sono stati inoltre redatti, da parte del Responsabile dell'Ufficio Elettorale, n° 22 verbali riguardanti le revisioni dinamiche e semestrali delle liste elettorali nonché l'aggiornamento dell'albo permanente delle persone idonee a svolgere le funzioni di Presidente di Seggio Elettorale e le attività connesse per l'aggiornamento dell'Albo Unico degli Scrutatori di seggio elettorale (l'aggiornamento è di competenza della Commissione Elettorale Comunale).

Altra attività che ha impegnato l'Ufficio è stato l'insieme delle operazioni che si è reso necessario fare per "il ripopolamento" completo dell'Indice Nazionale delle Anagrafi tenuto presso il Ministero dell'Interno e l'attivazione del nuovo protocollo informatico XML-SAIA V.2 – AP5.

La corretta gestione dell'Indice Nazionale delle Anagrafi (che richiede un impegno costante e quotidiano sia di invio dati che di verifica e controllo), consentirà tra l'altro l'immediata concessione dei benefici fiscali e di sostegno alle famiglie (social-card e bonus famiglia). Inoltre permetterà ai vari enti pubblici ad esso collegati quali INPS, Motorizzazione Civile e Agenzia delle Entrate di avere sempre dati aggiornati ed immediatamente consultabili. Le Anagrafi Comunali pertanto stanno assumendo sempre più un ruolo fondamentale e strategico per tutta la Pubblica Amministrazione al fine di raggiungere gli obiettivi di efficacia ed efficienza dettati dalla nostra Costituzione.

Gianfranco Zampolini
Responsabile Servizi Demografici

PARTE I[^]

ANALISI DEL MOVIMENTO DEMOGRAFICO DELLA POPOLAZIONE

movimento della popolazione residente: anno 2008

	maschi	femmine	totale
pop. al 01.01.2008	2807	2909	5716
nati	19	22	41
morti	31	32	63
differenza	-12	-10	-22
iscritti	72	88	160
cancellati	42	63	105
differenza	30	25	55
incremento	18	15	33
pop. al 31.12.2008	2825	2924	5749

famiglie al 01.01.2008	2194
famiglie al 31.12.2008	2217

convivenze n°	5
----------------------	---

popolazione residente in famiglia	2815	2899	5714
popolazione residente in convivenza	10	25	35

movimento della popolazione residente: anno 2008

	maschi	femmine	totale
nati	19	22	41
morti	31	32	63
differenza	-12	-10	-22
iscritti	72	88	160
cancellati	42	63	105
differenza	30	25	55
incremento	18	15	33



Tavola 1 - Movimento anagrafico e popolazione al 31 dicembre

Anni	Nati Vivi	Morti	Immigrati	Emigrati	Popolazione al 31 dicembre
2001	44	52	136	102	5.640
2002	33	65	155	126	5.637
2003	42	60	183	178	5.624
2004	47	65	204	124	5.686
2005	41	66	173	141	5.693
2006	55	64	135	111	5.708
2007	38	62	172	140	5.716
2008	41	63	160	105	5.749

Figura 1 - Popolazione residente al 31 dicembre

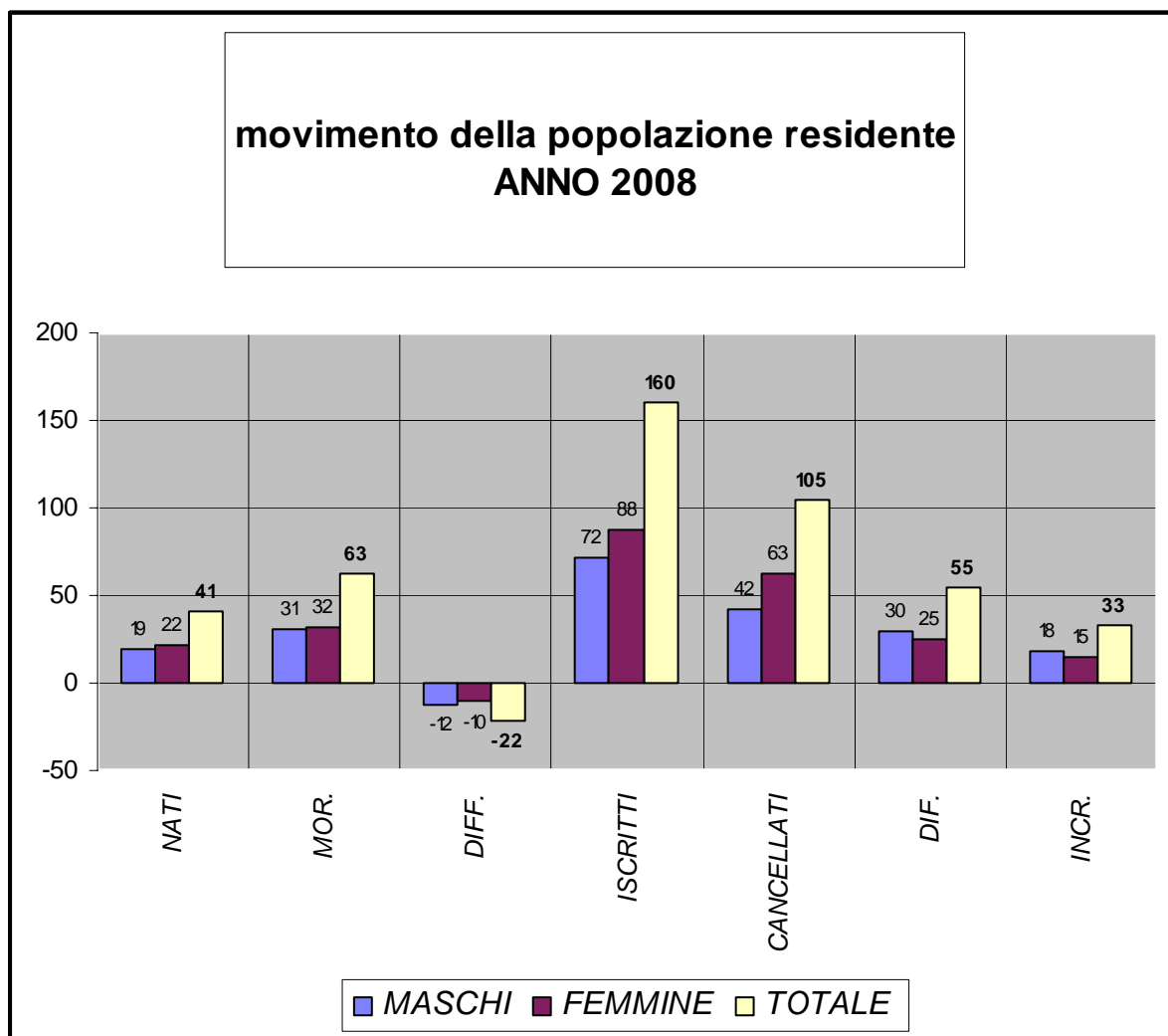

Tavola 2 - Tasso di incremento naturale, migratorio e totale

Anni	Saldi			Popolazione media
	Naturale	Migratorio	Totale	
2002	-32	29	-3	5.639
2003	-18	5	-13	5.631
2004	-18	80	62	5.655
2005	-25	32	7	5.690
2006	-9	24	15	5.701
2007	-24	30	6	5.713
2008	-22	55	33	5.733

Anni	Tassi di incremento (per 1000)		
	Naturale	Migratorio	Totale
2002	-5,68	5,14	-0,53
2003	-3,20	0,89	-2,31
2004	-3,18	14,15	10,96
2005	-4,39	5,62	1,23
2006	-1,58	4,21	2,63
2007	-4,20	5,25	1,05
2008	-3,84	9,59	5,76

Figura 2 - Tasso di incremento naturale e migratorio

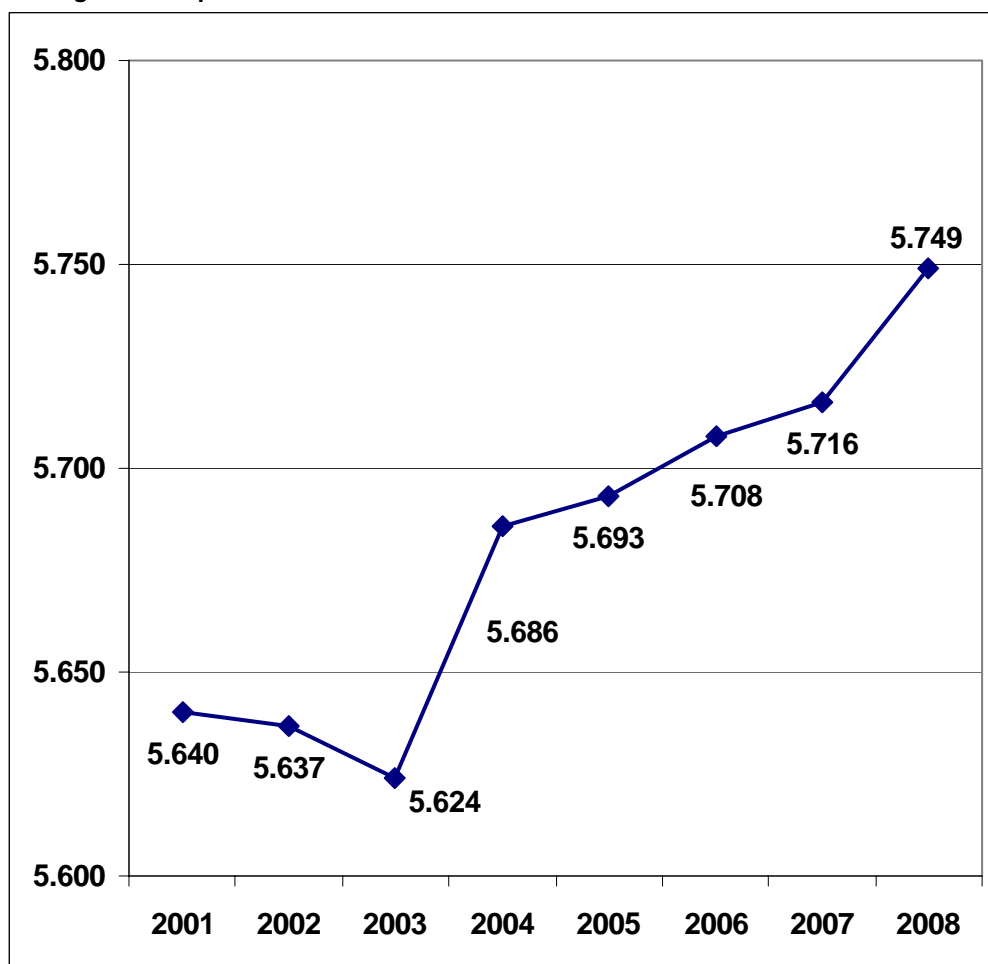

Tavola 3 - Quozienti generici di natalità e mortalità

Anni	Quozienti (per 1000)	
	Natalità	Mortalità
2002	5,9	11,5
2003	7,5	10,7
2004	8,3	11,5
2005	7,2	11,6
2006	9,6	11,2
2007	6,7	10,9
2008	7,2	11,0

Figura 3 - Quozienti generici di natalità e mortalità

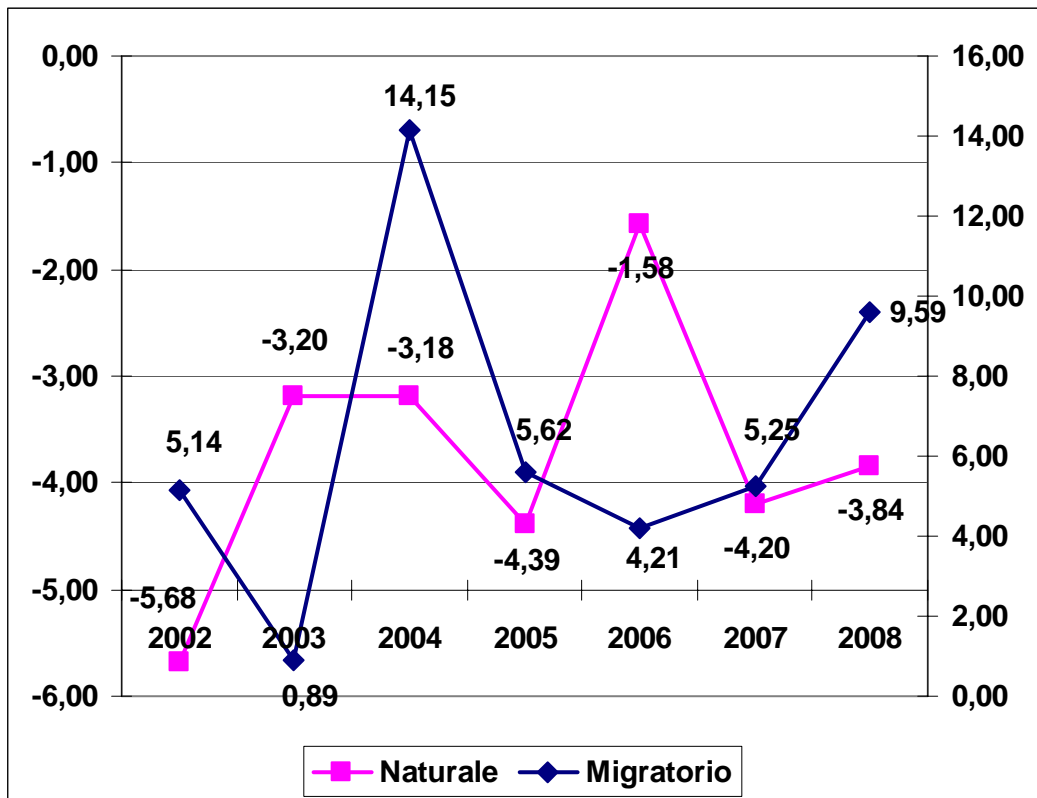

Tavola 4 - Quozienti generici di immigratorietà e emigratorietà

Anni	Quozienti (per 1000)	
	Immigratorietà	Emigratorietà
2002	27,5	22,3
2003	32,5	31,6
2004	36,1	21,9
2005	30,4	24,8
2006	23,7	19,5
2007	30,1	24,5
2008	27,9	18,3

Figura 4 - Quozienti generici di immigratorietà e emigratorietà

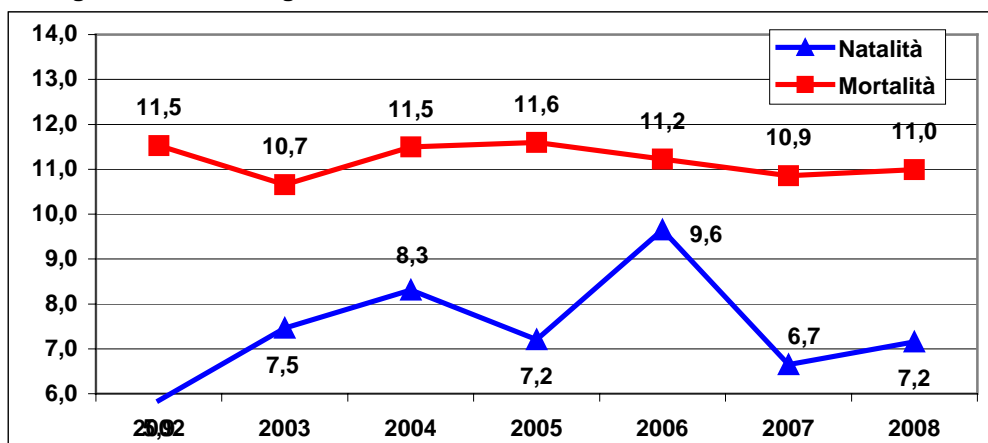
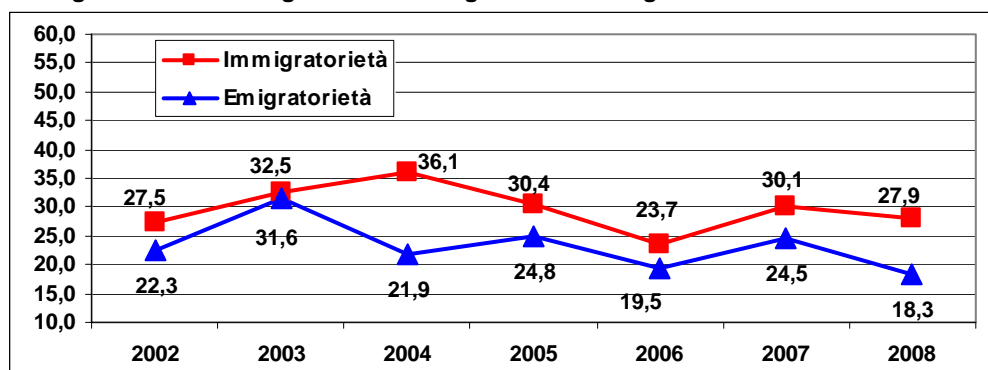

Popolazione per grandi classi di età

	2001	2002	2003	2004	2005	2006	2007	2008
0-14	702	665	657	652	653	667	670	668
15-64	3544	3552	3516	3578	3575	3549	3.463	3.568
65 +	1394	1420	1451	1456	1465	1492	1.527	1.513
Totale	5640	5637	5624	5686	5693	5708	5716	5749

Tavola 5 - Indice di vecchiaia

	2001	2002	2003	2004	2005	2006	2007	2008
Indice vecchiaia	198,58	213,53	220,85	223,31	224,35	223,69	227,91	226,50

Figura 5 - Indice di vecchiaia



Tavola 6 - Indice di dipendenza

	2001	2002	2003	2004	2005	2006	2007	2008
Indice dipendenza giovani	19,81	18,72	18,69	18,22	18,27	18,79	19,35	18,72
Indice dipendenza anziani	39,33	39,98	41,27	40,69	40,98	42,04	44,09	42,40

Figura 6 - Indice di dipendenza

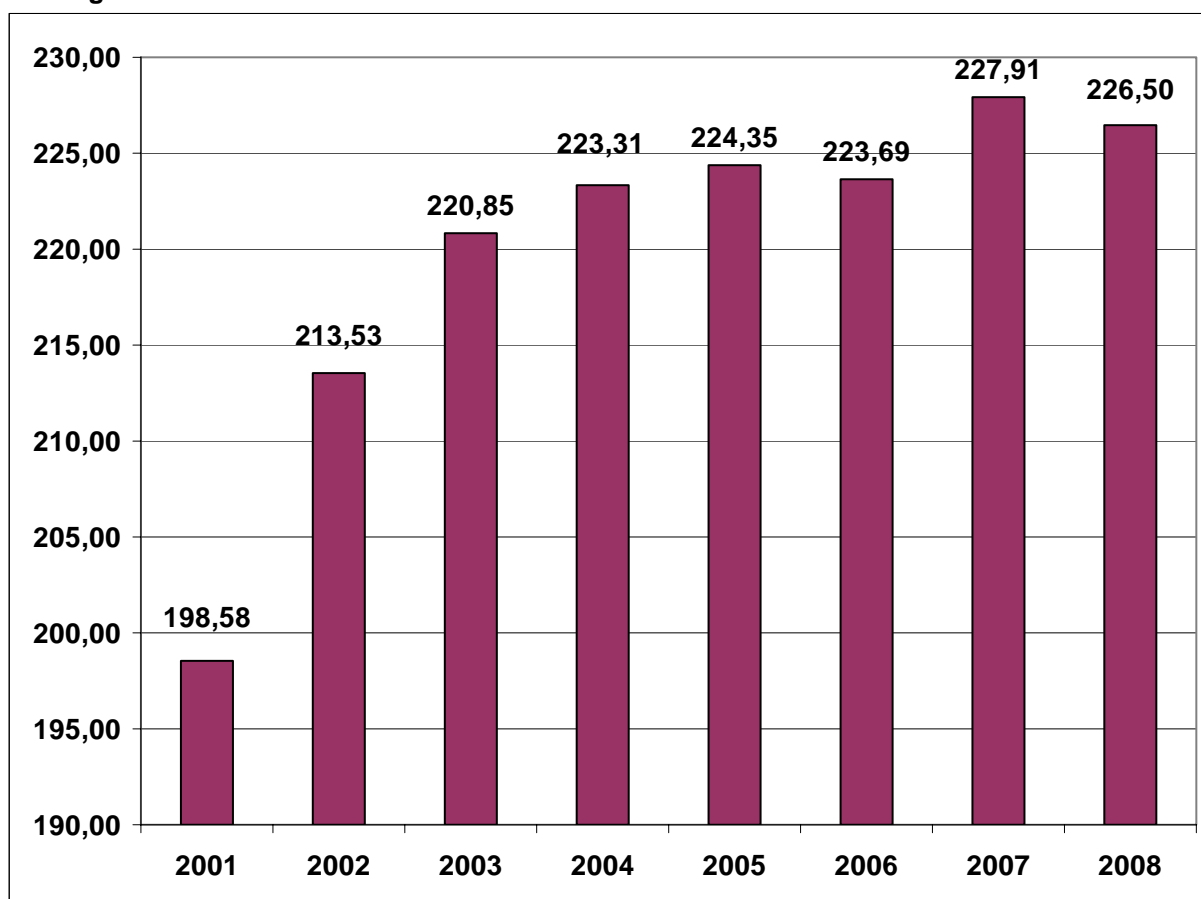

Tavola 7 - Popolazione 65 anni e più al 31 dicembre 2008

Classi di età	Valori assoluti			Composizione %		
	Femmine	Maschi	Totale	Femmine	Maschi	Totale
65-74	358	327	685	42,3	49,1	45,3
75-84	332	277	609	39,2	41,6	40,3
85+	157	62	219	18,5	9,3	14,5
Totale	847	666	1.513	100,0	100,0	100,0

Figura 7 - Popolazione 65 anni e più

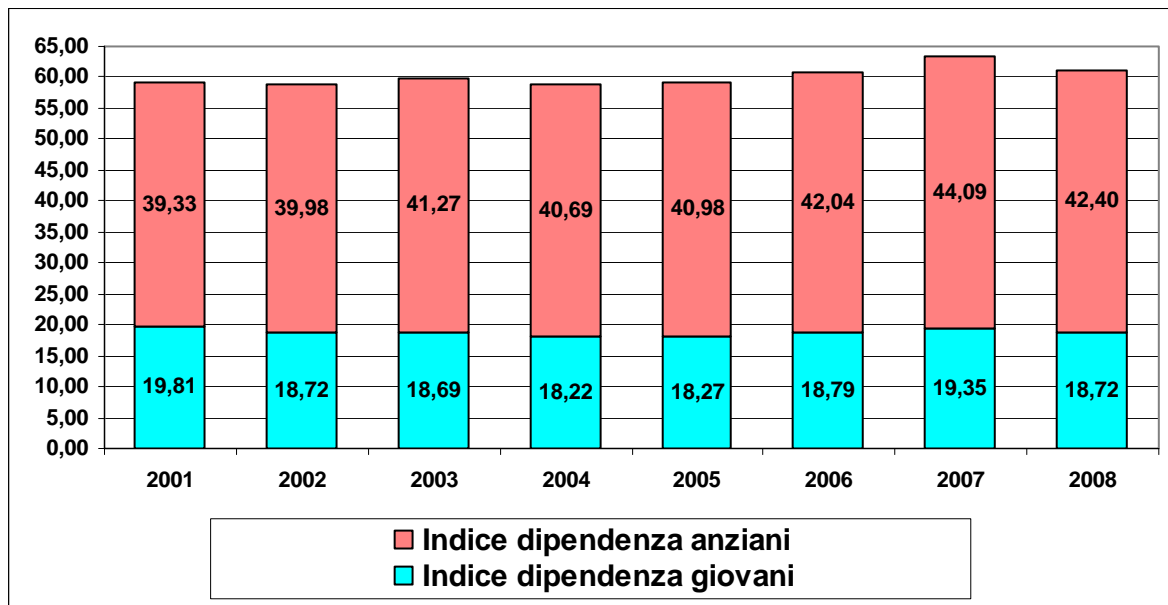

Tavola 8 - Popolazione residente per eta' e sesso al 31/12/2008

anno di nascita	maschi	femmine	totale	anno di nascita	maschi	femmine	totale
2008	19	23	42	1955	26	32	58
2007	16	23	39	1954	44	37	81
2006	33	26	59	1953	35	33	68
2005	28	14	42	1952	27	39	66
2004	22	20	42	1951	33	32	65
2003	27	18	45	1950	34	40	74
2002	18	13	31	1949	36	39	75
2001	23	19	42	1948	44	40	84
2000	25	26	51	1947	36	43	79
1999	24	18	42	1946	44	37	81
1998	24	23	47	1945	42	37	79
1997	19	24	43	1944	34	33	67
1996	23	19	42	1943	27	33	60
1995	25	21	46	1942	40	30	70
1994	21	34	55	1941	36	39	75
1993	35	28	63	1940	39	34	73
1992	20	26	46	1939	29	36	65
1991	30	21	51	1938	39	38	77
1990	24	20	44	1937	36	32	68
1989	36	29	65	1936	23	34	57
1988	27	22	49	1935	30	41	71
1987	39	39	78	1934	28	41	69
1986	31	23	54	1933	21	40	61
1985	19	32	51	1932	35	32	67
1984	25	29	54	1931	36	27	63
1983	31	27	58	1930	33	40	73
1982	32	23	55	1929	28	33	61
1981	41	38	79	1928	25	37	62
1980	27	26	53	1927	29	32	61
1979	38	31	69	1926	26	27	53
1978	48	31	79	1925	25	31	56
1977	42	24	66	1924	19	33	52
1976	30	44	74	1923	13	26	39
1975	33	39	72	1922	10	28	38
1974	36	40	76	1921	10	26	36
1973	40	45	85	1920	4	22	26
1972	56	34	90	1919	12	15	27
1971	38	41	79	1918	2	5	7
1970	37	29	66	1917	1	4	5
1969	40	40	80	1916	2	4	6
1968	38	34	72	1915	4	14	18
1967	36	43	79	1914	2	5	7
1966	45	38	83	1913	1	4	5
1965	44	39	83	1912	1	1	2
1964	52	46	98	1911	0	1	1
1963	30	57	87	1910	0	2	2
1962	41	42	83	1909	0	0	0
1961	45	36	81	1908	0	0	0
1960	42	41	83	TOTALE	2825	2924	5749
1959	41	44	85				
1958	40	38	78				
1957	35	43	78				
1956	33	32	65				

Figura 8 - Piramide delle età - 2008

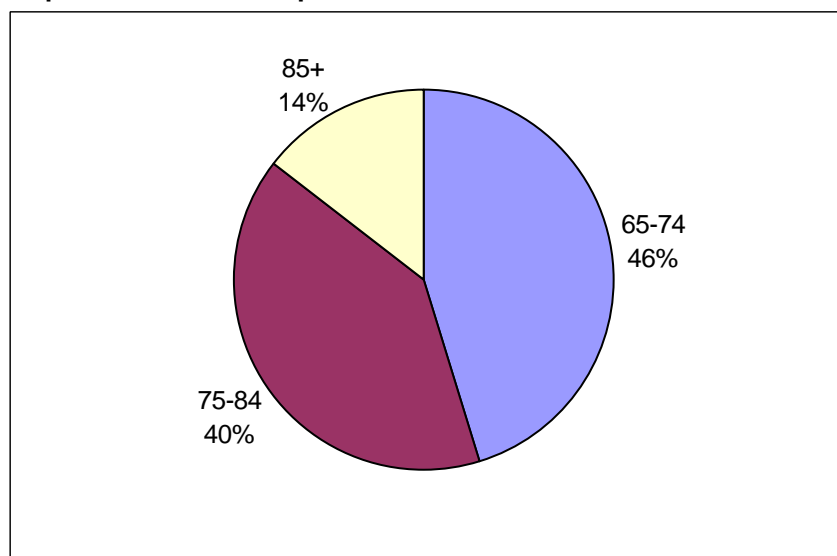

Tavola 9 – Pop. residente al 31/12/2008 per anno di nascita, sesso e stato civile

Anno di nascita	RESIDENTI MASCHI					RESIDENTI FEMMINE				
	Celibi	Coniugati	Divorziata' coniug	Vedovi	TOTALE	Nubili	Coniugate	Divorziata' coniug	Vedove	TOTALE
2008	19	0	0	0	19	23	0	0	0	23
2007	16	0	0	0	16	23	0	0	0	23
2006	33	0	0	0	33	26	0	0	0	26
2005	28	0	0	0	28	14	0	0	0	14
2004	22	0	0	0	22	20	0	0	0	20
2003	27	0	0	0	27	18	0	0	0	18
2002	18	0	0	0	18	13	0	0	0	13
2001	23	0	0	0	23	19	0	0	0	19
2000	25	0	0	0	25	26	0	0	0	26
1999	24	0	0	0	24	18	0	0	0	18
1998	24	0	0	0	24	23	0	0	0	23
1997	19	0	0	0	19	24	0	0	0	24
1996	23	0	0	0	23	19	0	0	0	19
1995	25	0	0	0	25	21	0	0	0	21
1994	21	0	0	0	21	34	0	0	0	34
1993	35	0	0	0	35	28	0	0	0	28
1992	20	0	0	0	20	25	1	0	0	26
1991	30	0	0	0	30	21	0	0	0	21
1990	24	0	0	0	24	19	1	0	0	20
1989	36	0	0	0	36	28	1	0	0	29
1988	27	0	0	0	27	20	2	0	0	22
1987	39	0	0	0	39	35	4	0	0	39
1986	30	1	0	0	31	20	3	0	0	23
1985	19	0	0	0	19	30	2	0	0	32
1984	25	0	0	0	25	22	7	0	0	29
1983	30	0	0	1	31	22	3	2	0	27
1982	29	3	0	0	32	17	6	0	0	23
1981	36	5	0	0	41	26	12	0	0	38
1980	20	7	0	0	27	14	12	0	0	26

Anno di nascita	RESIDENTI MASCHI					RESIDENTI FEMMINE				
	Celibi	Coniugati	Divorziati già coniugati	Vedovi	TOTALE	Nubili	Coniugate	Divorziati già coniugati	Vedove	TOTALE
1979	26	12	0	0	38	18	12	0	1	31
1978	34	14	0	0	48	15	16	0	0	31
1977	30	12	0	0	42	13	11	0	0	24
1976	22	8	0	0	30	15	26	3	0	44
1975	21	10	2	0	33	16	23	0	0	39
1974	17	19	0	0	36	14	26	0	0	40
1973	22	18	0	0	40	12	33	0	0	45
1972	22	34	0	0	56	7	26	1	0	34
1971	14	23	1	0	38	11	29	1	0	41
1970	13	24	0	0	37	9	19	1	0	29
1969	12	27	1	0	40	3	35	2	0	40
1968	15	23	0	0	38	5	29	0	0	34
1967	13	23	0	0	36	4	36	2	1	43
1966	12	33	0	0	45	5	31	1	1	38
1965	9	35	0	0	44	3	35	1	0	39
1964	8	43	1	0	52	2	41	3	0	46
1963	5	24	0	1	30	12	42	2	1	57
1962	9	31	1	0	41	4	35	2	1	42
1961	13	30	2	0	45	4	31	1	0	36
1960	4	38	0	0	42	4	34	3	0	41
1959	4	36	1	0	41	2	40	2	0	44
1958	4	36	0	0	40	3	32	2	1	38
1957	4	31	0	0	35	8	34	0	1	43
1956	3	29	0	1	33	1	29	1	1	32
1955	2	24	0	0	26	4	26	2	0	32
1954	3	39	1	1	44	3	31	0	3	37
1953	9	25	1	0	35	2	30	1	0	33
1952	4	22	1	0	27	1	32	2	4	39
1951	4	25	2	2	33	2	27	0	3	32
1950	1	30	3	0	34	2	37	0	1	40
1949	1	33	2	0	36	1	33	1	4	39
1948	2	37	2	3	44	2	34	1	3	40
1947	6	29	1	0	36	2	38	0	3	43

Anno di nascita	RESIDENTI MASCHI					RESIDENTI FEMMINE				
	Celibi	Coniugati	Divorziata' coniug	Vedovi	TOTALE	Nubili	Coniugate	Divorziata' coniug	Vedove	TOTALE
1946	4	35	1	4	44	0	34	1	2	37
1945	5	35	1	1	42	2	28	1	6	37
1944	1	33	0	0	34	1	25	0	7	33
1943	2	24	0	1	27	1	25	2	5	33
1942	3	36	1	0	40	1	22	1	6	30
1941	5	26	2	3	36	2	31	0	6	39
1940	3	32	1	3	39	2	23	0	9	34
1939	4	24	0	1	29	3	24	1	8	36
1938	4	35	0	0	39	2	28	0	8	38
1937	4	30	0	2	36	2	16	0	14	32
1936	4	17	0	2	23	1	20	0	13	34
1935	6	22	0	2	30	1	29	0	11	41
1934	3	20	1	4	28	4	24	0	13	41
1933	3	15	0	3	21	3	25	0	12	40
1932	1	31	1	2	35	1	15	2	14	32
1931	5	23	1	7	36	2	12	0	13	27
1930	2	28	0	3	33	3	15	0	22	40
1929	5	20	0	3	28	1	11	0	21	33
1928	1	20	0	4	25	3	11	0	23	37
1927	0	24	0	5	29	2	11	0	19	32
1926	2	15	1	8	26	4	5	0	18	27
1925	3	18	0	4	25	0	8	0	23	31
1924	3	16	0	0	19	1	5	0	27	33
1923	1	5	0	7	13	4	7	0	15	26
1922	1	6	0	3	10	1	7	0	20	28
1921	0	7	1	2	10	1	3	0	22	26
1920	0	3	0	1	4	0	2	0	20	22
1919	0	7	0	5	12	2	2	0	11	15
1918	0	2	0	0	2	0	1	0	4	5
1917	0	1	0	0	1	0	0	0	4	4
1916	0	1	0	1	2	0	0	0	4	4
1915	0	2	0	2	4	1	1	0	12	14
1914	0	0	0	2	2	0	0	0	5	5

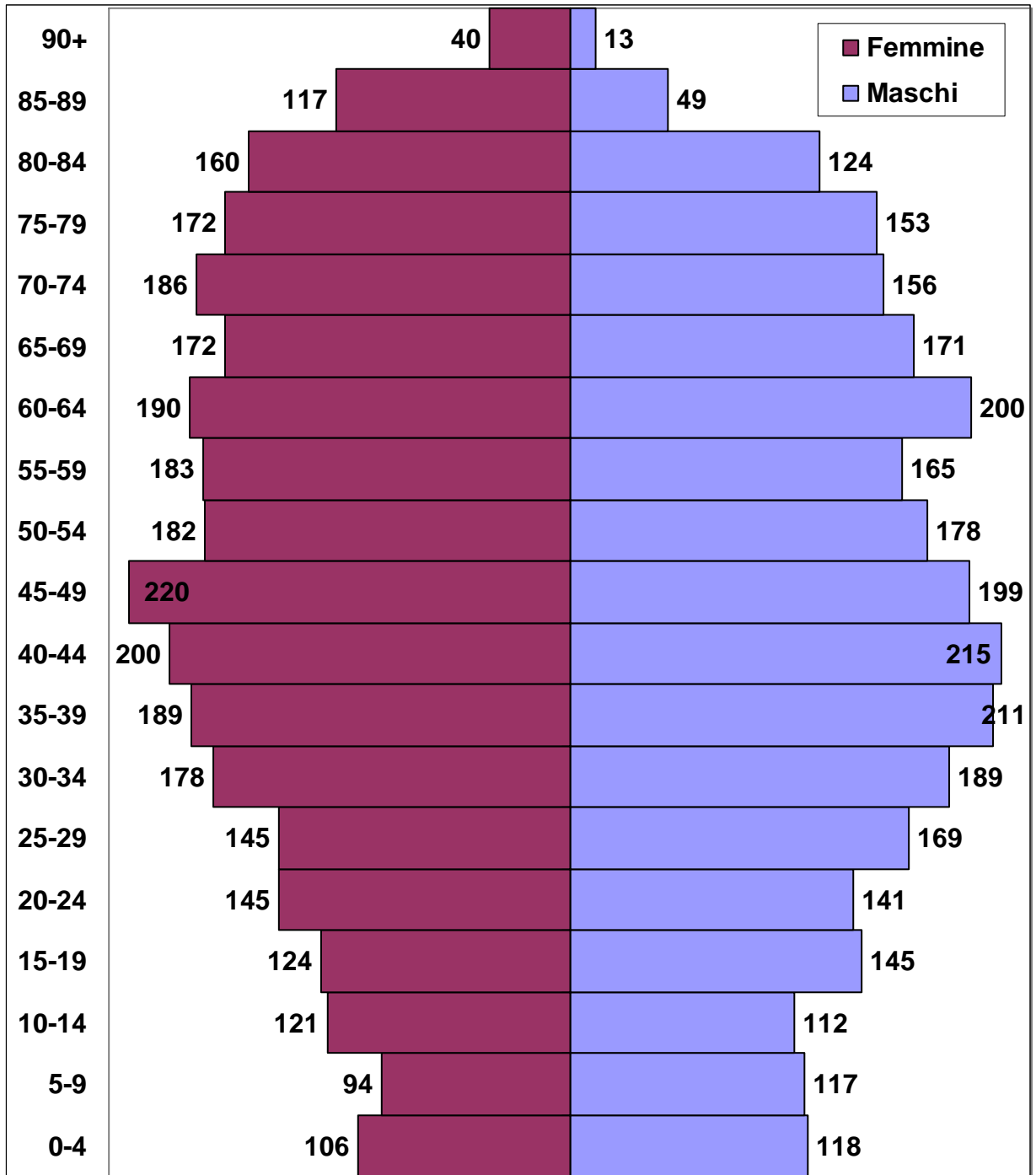
Anno di nascita	RESIDENTI MASCHI					RESIDENTI FEMMINE				
	Celibi	Coniugati	Divorziata' coniug	Vedovi	TOTALE	Nubili	Coniugate	Divorziata' coniug	Vedove	TOTALE
1913	0	0	0	1	1	1	0	0	3	4
1912	0	1	0	0	1	0	0	0	1	1
1911	0	0	0	0	0	0	0	0	1	1
1910	0	0	0	0	0	0	0	0	2	2
1909	0	0	0	0	0	0	0	0	0	0
1908	0	0	0	0	0	0	0	0	0	0
TOTALE	1190	1507	33	95	2825	909	1517	45	453	2924

Tavola 10 - Popolazione residente per stato civile 2003/2008

	2003	2004	2005	2006	2007	2008
celibi	1152	1169	1184	1177	1171	1190
nubili	900	910	889	884	900	909
coniugati	1522	1526	1518	1517	1509	1507
coniugate	1524	1529	1521	1512	1518	1517
già coniugati	22	22	24	24	31	33
già coniugate	29	29	32	39	36	45
vedovi	96	95	94	97	96	95
vedove	425	428	445	460	455	453
TOT. POPOLAZIONE	5670	5708	5707	5710	5716	5749

Figura 10 - popolazione residente per stato civile 2003/2008



Tavola 11 – Popolazione ai censimenti

ANNO	POPOLAZIONE
1861	5028
1871	5291
1881	5162
1901	5726
1911	6094
1921	6731
1931	7711
1936	7985
1951	8380
1961	6967
1971	5519
1981	5559
1991	5485
2001	5630

nota: negli anni
1891 e 1941 non
sono stati effettuati
censimenti generali
della popolazione

Figura 11 – Popolazione ai censimenti

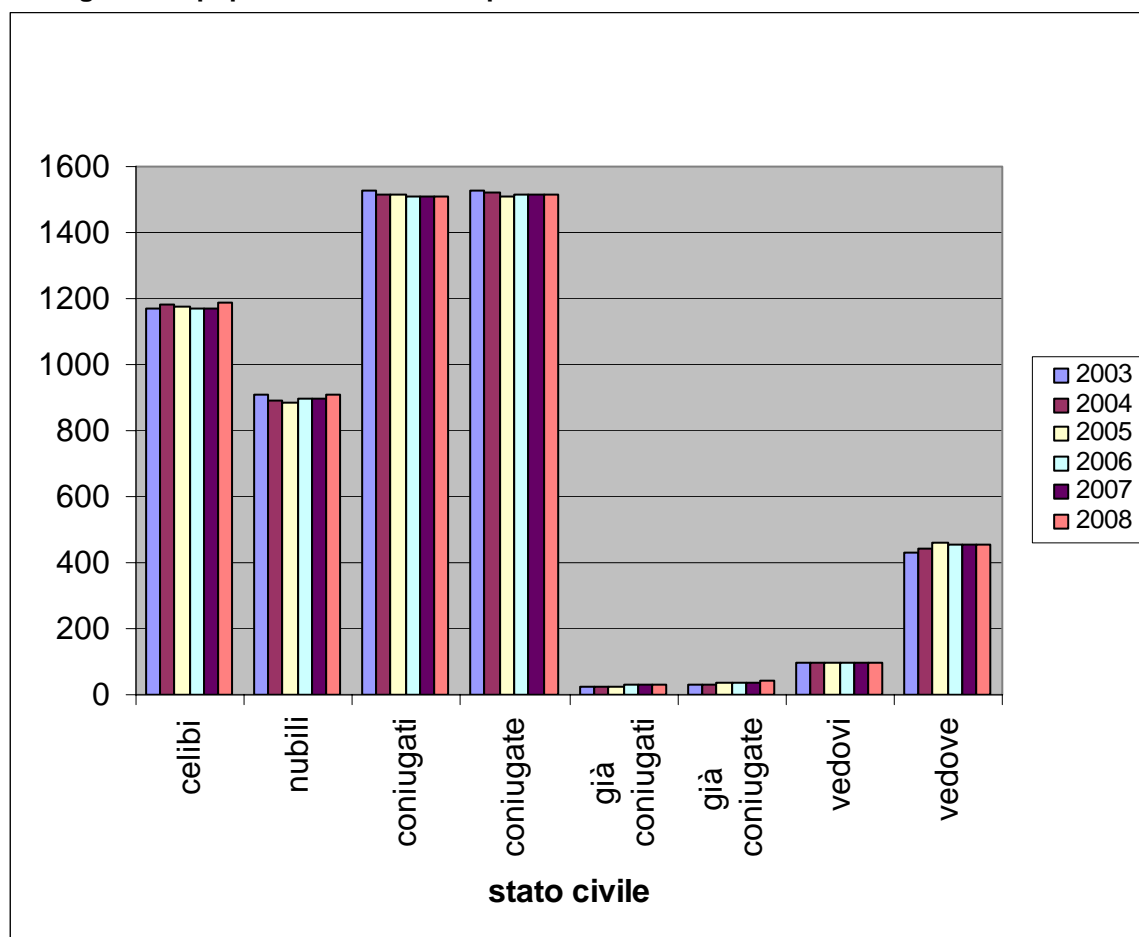
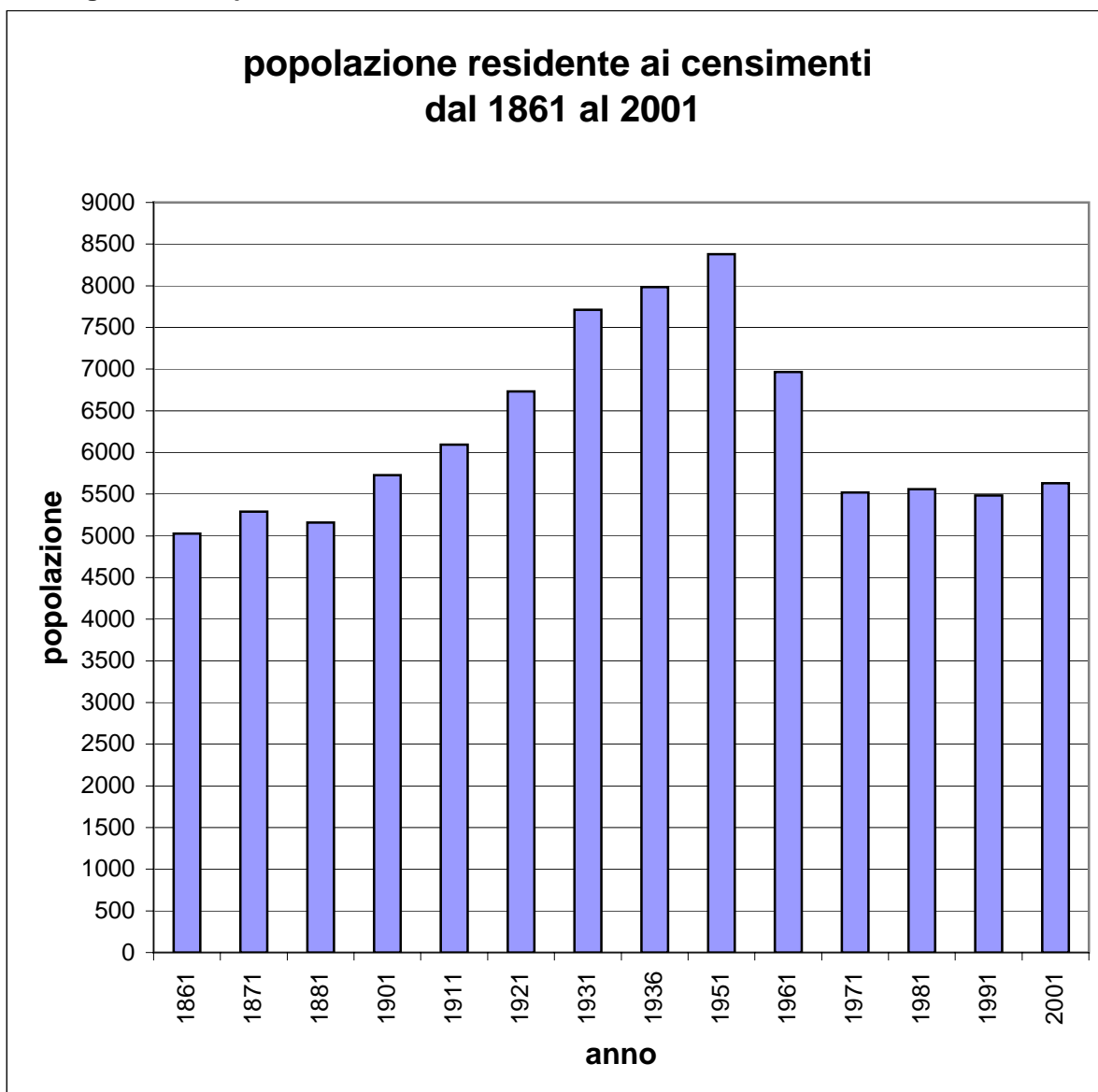

PARTE II[^]

ANALISI DEL MOVIMENTO DEMOGRAFICO DELLA POPOLAZIONE STRANIERA

**movimento della popolazione residente straniera
dal 01/01/2008 al 31/12/2008**

	maschi	femmine	totale
pop. al 01/01/2008	212	201	413
nati	7	2	9
morti	0	0	0
imm. da altri comuni	11	13	24
imm. dall'estero	30	45	75
totale immigrati	41	58	99
altri iscritti	0	0	0
totale iscritti	41	58	99
emig. per altri comuni	16	18	34
canc. per l'estero	0	2	2
canc. per irreperib.	0	1	1
canc. per acquisto citt. italiana	0	1	1
totale cancellati	16	22	38
pop. al 31.12.2008	244	239	483

di cui minorenni	63	45	108
stranieri nati in italia (di tutte le età)	36	20	56
numero di famiglie con almeno uno straniero			211
di cui famiglie con intestatario straniero			165

movimento della popolazione residente straniera
dal 01/01/2008 al 31/12/2008

	maschi	femmine	totale
nati	7	2	9
morti	0	0	0
iscritti	41	58	99
cancellati	16	22	38



Tavola 1 - Movimento e calcolo della popolazione residente straniera:

	2002	2003	2004	2005	2006	2007	2008
Popolazione residente al 1° gennaio		263	281	338	352	377	413
Saldo naturale		1	10	7	5	3	9
Saldo migratorio interno		-40	-18	-31	-8	-24	-10
Saldo migratorio estero		56	59	40	32	59	73
Saldo migratorio altri motivi		1	6	-2	-4	-2	-2
Saldo totale		18	57	14	25	36	61
Popolazione residente al 31 Dicembre	263	281	338	352	377	413	483
		2003	2004	2005	2006	2007	2008
Popolazione media		272	309,5	345	364,5	395	443,5

Figura 1 - Residenti stranieri al 31 dicembre**Tavola 2 - Tasso di incremento naturale e migratorio della popolazione straniera (per 1000)**

	2003	2004	2005	2006	2007	2008
Tasso incremento naturale	3,7	32,3	20,3	13,7	7,6	20,3
Tasso incremento migratorio	62,5	151,9	20,3	54,9	83,5	137,5
Tasso incremento totale	66,2	184,2	40,6	68,6	91,1	157,8

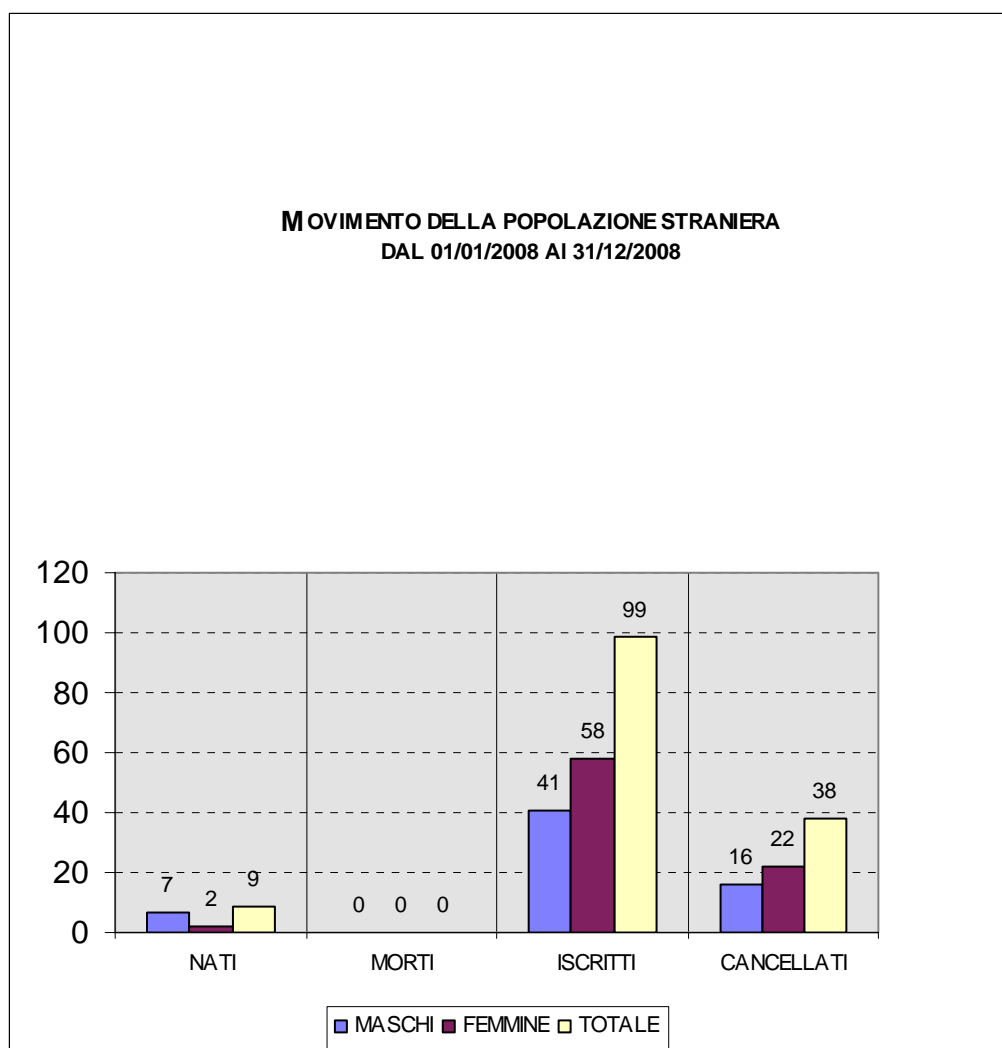
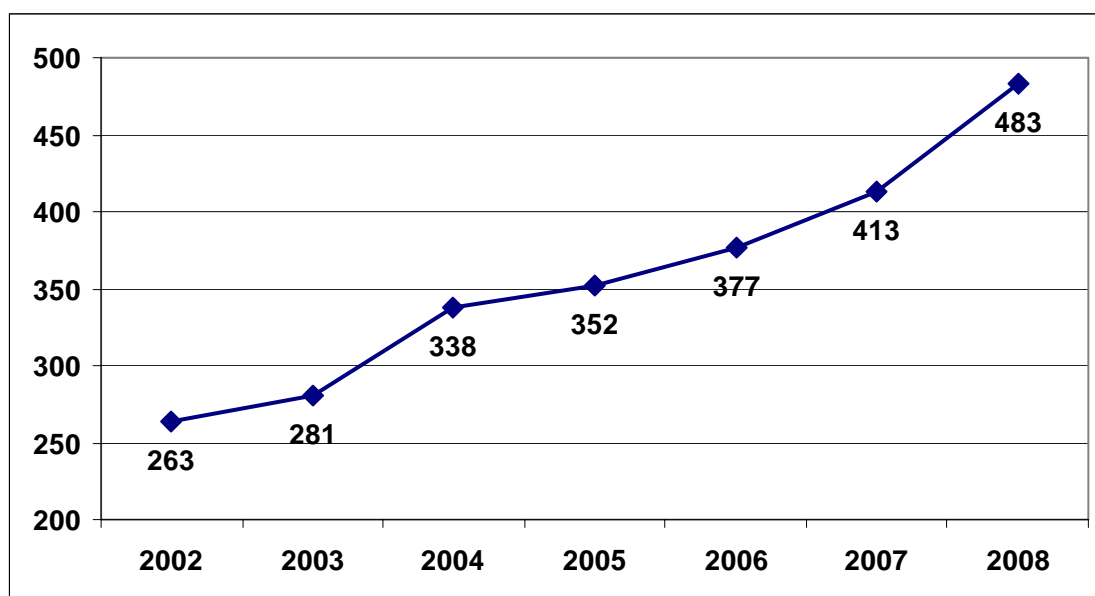
Figura 2 - Tasso di incremento naturale e migratorio della popolazione straniera (per 1000)

Tavola 3 – Pop. straniera al 31/12/2008 raggruppata per classi di età, sesso, stato di appartenenza

ETA' STATO	0 - 17			> = 18			TOTALE		
	M	F	TOT	M	F	TOT	M	F	TOT
ALBANIA	26	23	49	52	46	98	78	69	147
BULGARIA	0	0	0	2	0	2	2	0	2
FRANCIA	0	0	0	1	0	1	1	0	1
GERMANIA	1	0	1	4	4	8	5	4	9
REGNO UNITO	0	0	0	0	2	2	0	2	2
SERBIA E MONTENEGRO	4	1	5	3	3	6	7	4	11
POLONIA	0	2	2	3	13	16	3	15	18
ROMANIA	9	5	14	34	43	77	43	48	91
SVIZZERA	0	0	0	2	4	6	2	4	6
UCRAINA	2	1	3	3	9	12	5	10	15
FED. RUSSA	0	0	0	2	5	7	2	5	7
LITUANIA	0	0	0	0	1	1	0	1	1
CROAZIA	2	0	2	7	2	9	9	2	11
BOSNIA-ERZEGOVINA	2	1	3	7	4	11	9	5	14
MACEDONIA	7	6	13	17	15	32	24	21	45
MOLDAVIA	1	0	1	8	4	12	9	4	13
BIELORUSSIA		1	1	0	2	2	0	3	3
FILIPPINE	0	0	0	1	2	3	1	2	3
INDIA	1	0	1	3	0	3	4	0	4
THAILANDIA	0	0	0	0	1	1	0	1	1
UZBEKISTAN	0	0	0	1	1	2	1	1	2
CAMERUN	0	0	0	0	2	2	0	2	2
MAROCCO	8	4	12	24	15	39	32	19	51
TUNISIA	0	0	0	2	0	2	2	0	2
CUBA	0	0	0	0	1	1	0	1	1
HONDURAS	0	0	0	0	1	1	0	1	1
MESSICO	0	0	0	0	1	1	0	1	1
STATI UNITI D'AMERICA	0	1	1	1	2	3	1	3	4
BOLIVIA	0	0	0	0	1	1	0	1	1
BRASILE	0	0	0	0	3	3	0	3	3
COLOMBIA	0	0	0	0	3	3	0	3	3
PERU'	0	0	0	1	1	2	1	1	2
AUSTRALIA	0	0	0	0	1	1	0	1	1
NUOVA ZELANDA	0	0	0	3	2	5	3	2	5
TOTALE	63	45	108	181	194	375	244	239	483

**Tavola 4 - Stranieri residenti per area di provenienza
dati assoluti**

Aree di provenienza	2007	2008
Unione europea	94	124
Altri paesi europei	243	272
Asia	8	10
Africa	43	53
America sett.	5	4
America centro-merid.	14	14
Oceania	6	6
Apolidi	0	0
Totale	413	483

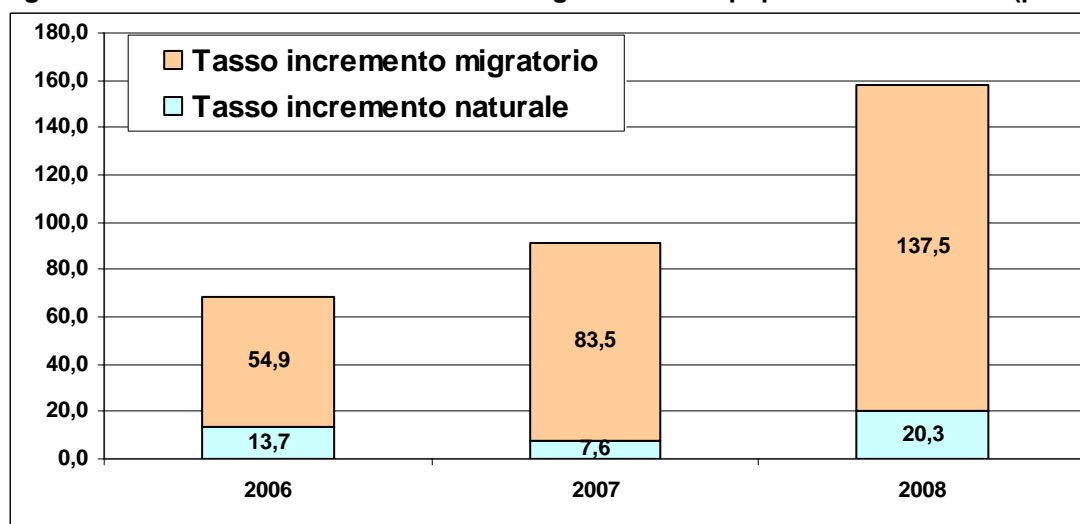
dati in percentuale

Aree di provenienza	2007	2008
Unione europea	22,76	25,67
Altri paesi europei	58,84	56,31
Asia	1,94	2,07
Africa	10,41	10,97
America settentrionale	1,21	0,83
America centro-merid.	3,39	2,90
Oceania	1,45	1,24
Apolidi	0,00	0,00

Figura 4 - Stranieri residenti per area di provenienza - Anno 2008



Tavola 5 - Stranieri residenti per paese di cittadinanza

	2007	2008	2008 (%)
TOTALE	413	483	100,0
Albania	140	147	30,4
Macedonia	38	45	9,3
Marocco	40	51	10,6
Romania	63	91	18,8
Ucraina	9	15	3,1
Polonia	17	18	3,7
Moldavia	9	13	2,7
Serbia e Montenegro	11	11	2,3
Germania	9	9	1,9
Croazia	11	11	2,3
Bosnia - Erzegovina	12	14	2,9
Altri paesi	54	58	12,0

Figura 5 - Graduatoria stranieri residenti per paese di cittadinanza - Anno 2008

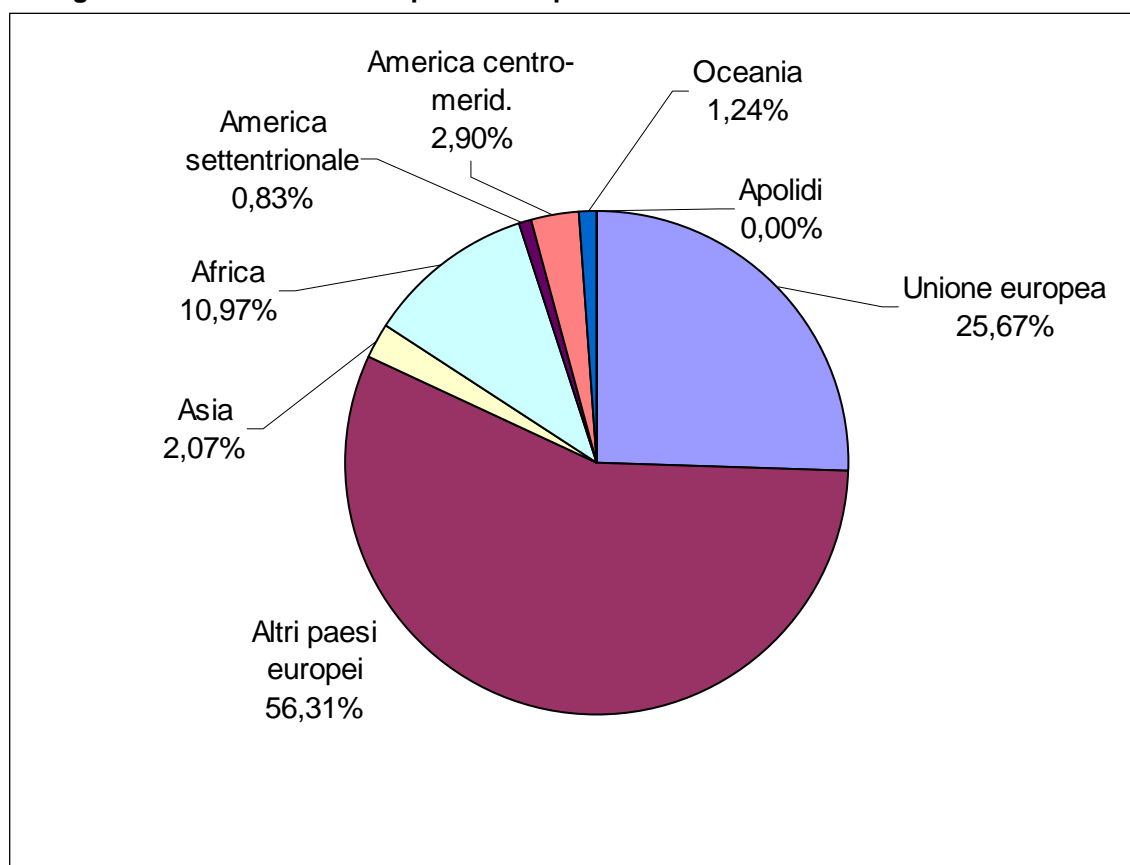

Figura 6 - Tasso di incremento della popolazione straniera per cittadinanza – Variazione % 2008/2007



Grazie per l'attenzione da:

- *Dott. Alessandro Broccatelli – Assessore ai Servizi Demografici*
- *Dott. Sandro Proietti – Responsabile Area Amministrativa*
- *Gianfranco Zampolini - Responsabile Servizi Demografici*
- *Rita Marchini – Esec. Amministrativo Servizi Demografici*

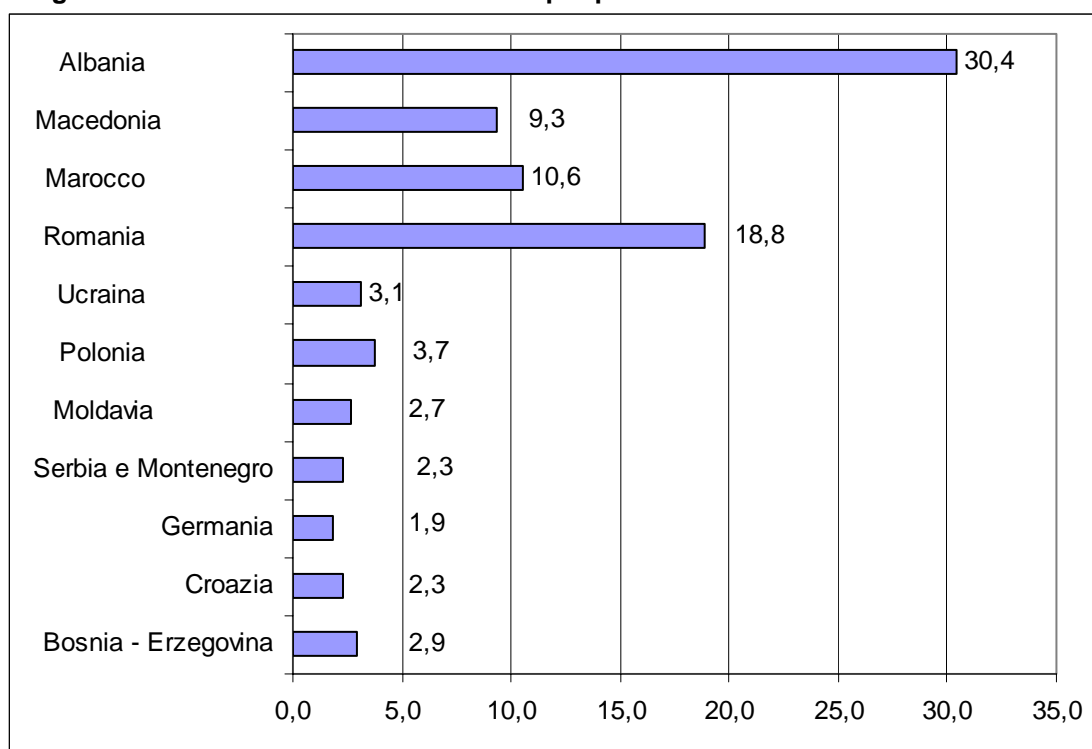
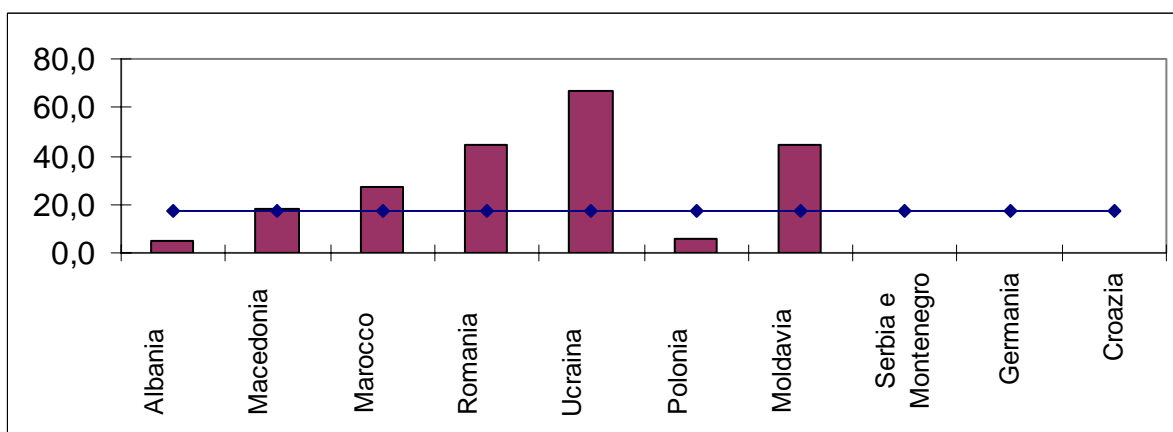