

# COMUNE DI MONTEFALCO

Provincia di Perugia

*SER VIZI DEMOGRAFICI - UFFICIO  
STATISTICA*

## Montefalco in cifre

***ANNO 2009***

***relazione annuale***

***analisi del movimento demografico della popolazione***



*Zampolini Gianfranco*

## *Introduzione*

Il presente lavoro rappresenta il tentativo svolto dall'Ufficio di Statistica Comunale di raccogliere in modo sistematico una serie di dati riferiti al movimento demografico che possano essere di utilità per tutti coloro che vogliono programmare una qualsiasi attività sia di tipo economico che socio-assistenziale sul territorio comunale.

In particolare esso si rivolge alle Pubbliche Amministrazioni che necessitano avere sempre più rapidamente dati aggiornati e aderenti alla realtà territoriale sulla quale svolgono la propria attività e ancora può essere di valido aiuto a tutti quei funzionari che devono avere la disponibilità di dati sulle persone residenti, sugli stranieri o ancora sulla struttura della popolazione considerandola per fasce di età, per sesso e/o per stato civile.

Come fatto già negli anni scorsi, dati sono stati suddivisi in due parti:

- nella parte I<sup>^</sup> sono riportati i dati riferiti al movimento della popolazione residente, alla sua struttura cercando di analizzare sia il movimento migratorio che quello naturale.

Inoltre sono stati raccolti in tavole e grafici anche i dati relativi alla struttura della popolazione indicando i valori per fasce di età, per sesso e per stato civile. In particolare si è cercato di analizzare il rapporto esistente tra la popolazione “giovane” e quella “anziana” mettendo in evidenza il progressivo “invecchiamento” della stessa; questi dati potranno essere di valido aiuto in particolare per coloro che dovranno programmare le politiche socio-assistenziali nei prossimi anni.

- Nella parte II<sup>^</sup> è stato analizzato prima il movimento della popolazione residente straniera e successivamente la sua struttura.

In particolare è stata analizzata la struttura della popolazione straniera riferita alla “cittadinanza” e alle fasce di età. Un dato interessante è rappresentato dal fatto che circa il 23% degli stranieri è minorenni mentre gli ultrasessantacinquenni sono una esigua minoranza. Anche questi dati saranno di valido supporto per una attenta politica che si ponga come obiettivo finale quello della completa integrazione.

Con questo lavoro ci si prefigge inoltre di promuovere la diffusione della cultura statistica cercando di far crescere nei cittadini una sensibilità particolarmente attenta nei confronti di questa scienza che sempre più rappresenta uno strumento di fondamentale importanza per una attenta programmazione finalizzata al miglior utilizzo delle risorse economiche di cui si dispone.

“Montefalco in cifre – 2009” viene pubblicato sul sito ufficiale del Comune di Montefalco: [www.comunemontefalco.it](http://www.comunemontefalco.it) affinché possa essere fruito da tutti coloro che ne fossero interessati “a costo zero” nella speranza di aver reso un servizio ai cittadini senza alcun onere.

***Si ringrazia per la cortese disponibilità il personale dell'Ufficio Regionale dell'Istat dell'Umbria che, mettendo a disposizione la “base di lavoro”, ha consentito all'Ufficio Statistica Comunale la possibilità di realizzare questa pubblicazione.***

## *Definizioni*

Per studiare le dinamiche della popolazione si utilizzano alcuni indicatori specifici, così come espressioni particolari. Per cercare di far comprendere quanto riportato in questo rapporto annuale sul movimento della popolazione, vengono di seguito indicate alcune definizioni frequentemente usate dagli operatori.

### **Che cos'è la demografia?**

E' la scienza che studia, con il metodo statistico, la struttura, il movimento e la composizione della popolazione per classi di età, sesso, stato civile, occupazione etc.

### **Che cos'è un tasso demografico?**

E' il rapporto tra il numero di eventi osservati quali nascite, morti, etc. e la popolazione media in un determinato periodo di tempo.

### **Il tasso di natalità**

E' il rapporto, di solito moltiplicato per mille, fra il numero dei nati vivi e la popolazione media in un determinato periodo di tempo. (di solito nell'arco di un anno)

### **Il tasso di mortalità**

E' il rapporto, di solito moltiplicato per mille, fra il numero dei morti in un determinato periodo di tempo (solitamente un anno) e il totale della popolazione media nell'intervallo di riferimento.

### **L'immigrazione/emigrazione**

E' lo spostamento, definitivo o temporaneo, degli individui da un determinato territorio (solitamente il territorio comunale) ad un altro, per motivi di lavoro, politici o anche religiosi.

### **Il saldo naturale**

E' rappresentato dalla differenza tra il numero dei nati e quello dei morti

### **Il saldo migratorio**

E' rappresentato dalla differenza tra il numero degli immigrati e quello degli emigrati.

### **Il saldo della popolazione (o coefficiente di incremento demografico)**

E' la somma del saldo naturale e del saldo migratorio.

### **L'indice di vecchia**

E' il rapporto tra la popolazione di età superiore a 65 anni e quella compresa tra 0 e 14 anni moltiplicata per cento.

### **Il nucleo familiare**

E' costituito dall'insieme di persone legate da vincolo di coppia (coniugate o no) e/o dal vincolo genitore-figlio. Un figlio fa parte del nucleo familiare dei genitori (o del singolo genitore) fino a quando non costituisce un altro nucleo familiare. Nell'ambito di una stessa famiglia possono esistere uno o più nuclei familiari o può non esservene alcuno, come nel caso delle famiglie composte da un solo individuo.

## RELAZIONE ANNUALE

Il bilancio demografico dell'anno 2009 si è concluso confermando il costante incremento della popolazione residente. La popolazione all'inizio dell'anno era di 5749 residenti (2825 maschi – 2924 femmine) e al 31 dicembre è risultata pari a 5820 unità di cui 2877 maschi e 2943 femmine con un incremento pari a + 71; sono risultati in aumento sia i maschi che le donne anche se la differenza esistente fra i due sessi è diminuita (le donne sono 66 in più). Il dato positivo da registrare è che dopo 40 anni è stata superata quota 5800 confermando il costante incremento della popolazione dal 1971 in poi. Altro dato significativo è il notevole aumento dei nuclei familiari: dalle 2217 famiglie del 2008 si è giunti a 2242 nuclei familiari del 2009.

Esaminando i dati della popolazione residente suddivisa per sesso e stato civile risulta che i non spostati (1231 celibi) sono molti di più rispetto alle nubili (927) mentre di contro i vedovi (93) sono molto di meno rispetto alle vedove (446).

Dal punto di vista delle nascite, anche l'anno 2009 è stato un anno poco "prolifico". Sono state registrate 39 nascite (22 maschi e 17 femmine) in leggera flessione rispetto al 2008 (41 nati). I decessi registrati nel 2009 sono invece rimasti costanti: nel 2009 sono stati registrati 63 decessi di cui 32 uomini e 31 donne. Pertanto il saldo naturale continua a restare fortemente negativo anche per il 2009 essendosi fermato a -24 (in notevole aumento rispetto al 2006 che era stato di -9 unità e quasi pari a quello del 2005). E' da segnalare che mentre negli scorsi anni erano stati numerosi i nati di cittadinanza straniera, nel 2009 questi sono stati solamente 7 dei 39 registrati.

Per quanto riguarda il movimento migratorio della popolazione, se il 2003 fu di segno negativo, negli ultimi cinque anni sono stati registrati segni positivi. Il saldo migratorio nell'anno appena concluso è stato pari a +95 (200 iscritti contro 105 cancellati). I provenienti dall'estero sono stati 58, in diminuzione rispetto al 2008, mentre i "provenienti da altri Comuni" sono stati 142. Di contro l'emigrazione resta un fenomeno tutto nazionale: 98 sono stati gli emigrati per altri Comuni mentre solo 6 sono emigrati all'estero oltre ad una cancellazione per "irreperibilità accertata". Complessivamente si registra una notevole mobilità delle persone: tra immigrati ed emigrati sono stati registrati 305 movimenti migratori oltre coloro che si sono spostati all'interno del Comune.

Esaminando la struttura della popolazione per classi di età, gli ultrasessantacinquenni sono il 25,00% e la forza lavoro (*età compresa tra i 15 e i 65 anni*) è pari al 63,31%. E' confermata quindi la leggerissima diminuzione della popolazione "anziana" e di contro il piccolo aumento della (potenziale) forza lavoro.

L'anno 2007 è stato ricordato dagli operatori dei servizi demografici come l'anno in cui è stato promulgato il Decreto Legislativo n° 30. Con tale Decreto infatti, gli operatori dei demografici sono stati chiamati ad affrontare nuovi e gravosi compiti riguardanti la regolarizzazione dei cittadini comunitari cui devono essere ricompresi i rumeni e i bulgari entrati a far parte dell'Unione Europea dal 1° gennaio 2007.

Per quanto riguarda la popolazione straniera, la comunità rumena presente a Montefalco è costantemente aumentata nel corso di questi ultimi 3 anni. Nel 2007 i cittadini rumeni erano 39, nel 2008 hanno raggiunto quota 91 e nel 2009 sono diventati 102.

La comunità straniera più numerosa resta quella albanese che rappresenta il 30,% dell'intera popolazione straniera residente seguita da quella rumena (19,1%), marocchina (10,7%), macedone (9,2%) e polacca (3,9%).

Sono poi rappresentate altre comunità in numero esiguo ma comunque si può affermare che a Montefalco, sono rappresentati i cinque i continenti.

Gli stranieri residenti nel 2008 erano complessivamente 483 di cui 244 maschi e 239 femmine; al 31 dicembre 2009, gli stranieri regolarmente iscritti sono risultati 533 (274 maschi – 259 femmine) di cui ben 125 sono minorenni (74 maschi e 51 femmine).

La popolazione straniera rispetto al 2008 è aumentata del 10,35% e rappresenta il 9,15% dell'intera popolazione residente.

Dall'insieme dei dati sopra riportati, può ben comprendersi la mole di lavoro affrontata dagli operatori dei servizi demografici. Oltre al lavoro svolto per la corretta applicazione del Decreto L.vo n° 30 di cui sopra, complessivamente sono state registrate 724 variazioni anagrafiche, tutte regolarmente trasmesse all'Indice Nazionale delle Anagrafi (INA), compilate 127 pratiche di iscrizione (APR/4), 76 di cancellazione e n° 75 cambi di abitazione all'interno del Comune. Sono state rilasciate 476 carte d'identità, prorogata la validità di circa 700 carte d'identità in applicazione del D.L. n° 112/2008 e rilasciati oltre 4200 certificati. Inoltre sono stati compilati 132 passaggi di proprietà di veicoli in applicazione del cosiddetto "Decreto Bersani"

Sono poi stati registrati complessivamente n. 173 atti di stato civile fra nascite, morti, matrimoni e cittadinanza e stilati n. 26 processi verbali di pubblicazioni di matrimonio.

Sono stati inoltre redatti, da parte del Responsabile dell'Ufficio Elettorale, n° 27 verbali riguardanti le revisioni dinamiche e semestrali delle liste elettorali nonché l'aggiornamento dell'albo permanente delle persone idonee a svolgere le funzioni di Presidente di Seggio Elettorale e le attività connesse per l'aggiornamento dell'Albo Unico degli Scrutatori di seggio elettorale (l'aggiornamento è di competenza della Commissione Elettorale Comunale).

Altra attività che ha impegnato l'Ufficio è stato l'insieme delle operazioni che si è reso necessario fare per *"il costante e continuo aggiornamento"* dell'Indice Nazionale delle Anagrafi tenuto presso il Ministero dell'Interno.

La corretta gestione dell'Indice Nazionale delle Anagrafi, consente tra l'altro, l'immediata concessione dei benefici fiscali e di sostegno alle famiglie. Inoltre permette ai vari enti pubblici ad esso collegati quali INPS, Motorizzazione Civile e Agenzia delle Entrate di avere sempre dati aggiornati ed immediatamente consultabili.

Le Anagrafi Comunali pertanto stanno assumendo sempre più un ruolo fondamentale e strategico per tutta la Pubblica Amministrazione al fine di raggiungere gli obiettivi di efficacia ed efficienza dettati dalla nostra Costituzione.

*Gianfranco Zampolini*  
*Responsabile Servizi Demografici*

# **PARTE I<sup>^</sup>**

## **ANALISI DEL MOVIMENTO DEMOGRAFICO DELLA POPOLAZIONE**

**movimento della popolazione residente: anno 2009**

	<b>maschi</b>	<b>femmine</b>	<b>totale</b>
<b>popolazione al 01.01.2009</b>	2825	2924	5749
<b>nati</b>	22	17	39
<b>morti</b>	32	31	63
<b>differenza</b>	-10	-14	-24
<b>iscritti</b>	107	93	200
<b>cancellati</b>	45	60	105
<b>differenza</b>	62	33	95
<b>incremento</b>	52	19	71
<b>popolazione al 31.12.2009</b>	<b>2877</b>	<b>2943</b>	<b>5820</b>

<b>famiglie al 01.01.2009</b>	2217
<b>famiglie al 31.12.2009</b>	<b>2242</b>

<b>convivenze n°</b>	<b>5</b>
----------------------	----------

popolazione residente in famiglia	2866	2918	5784
popolazione residente in convivenza	11	25	36

**movimento della popolazione residente: anno 2009**

	<b>maschi</b>	<b>femmine</b>	<b>totale</b>
<b>nati</b>	22	17	39
<b>morti</b>	32	31	63
<b>differenza</b>	-10	-14	-24
<b>iscritti</b>	107	93	200
<b>cancellati</b>	45	60	105
<b>differenza</b>	62	33	95
<b>incremento</b>	52	19	71

**movimento della popolazione residente  
anno 2009**

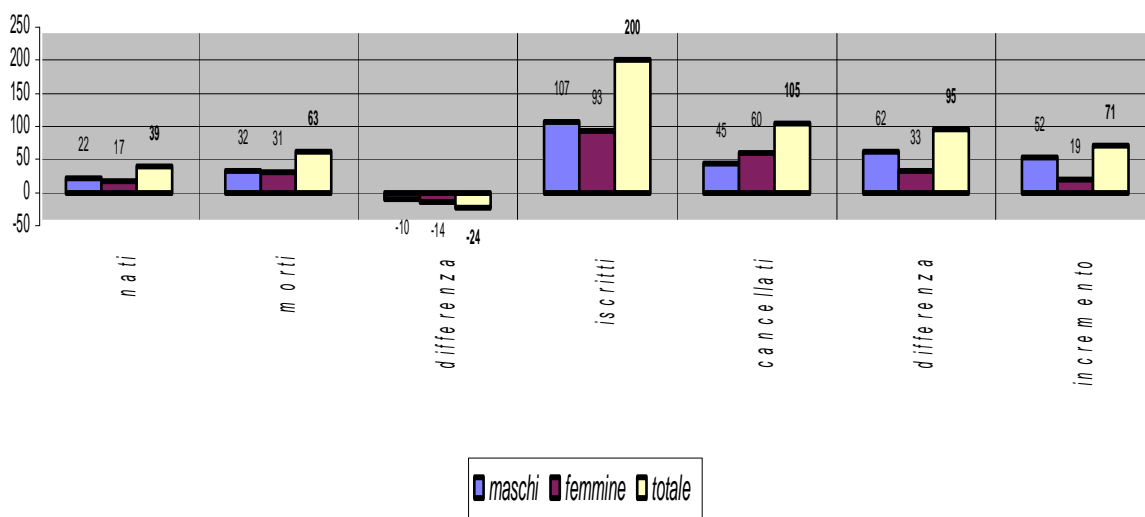



**Tavola 1 - Movimento anagrafico e popolazione al 31 dicembre**

<b>Anni</b>	<b>Nati Vivi</b>	<b>Morti</b>	<b>Immigrati</b>	<b>Emigrati</b>	<b>Popolazione al 31 dicembre</b>
2001	44	52	136	102	5.640
2002	33	65	155	126	5.637
2003	42	60	183	178	5.624
2004	47	65	204	124	5.686
2005	41	66	173	141	5.693
2006	55	64	135	111	5.708
2007	38	62	172	140	5.716
2008	41	63	160	105	5.749
2009	39	63	200	105	5.820

**Figura 1 - Popolazione residente al 31 dicembre**

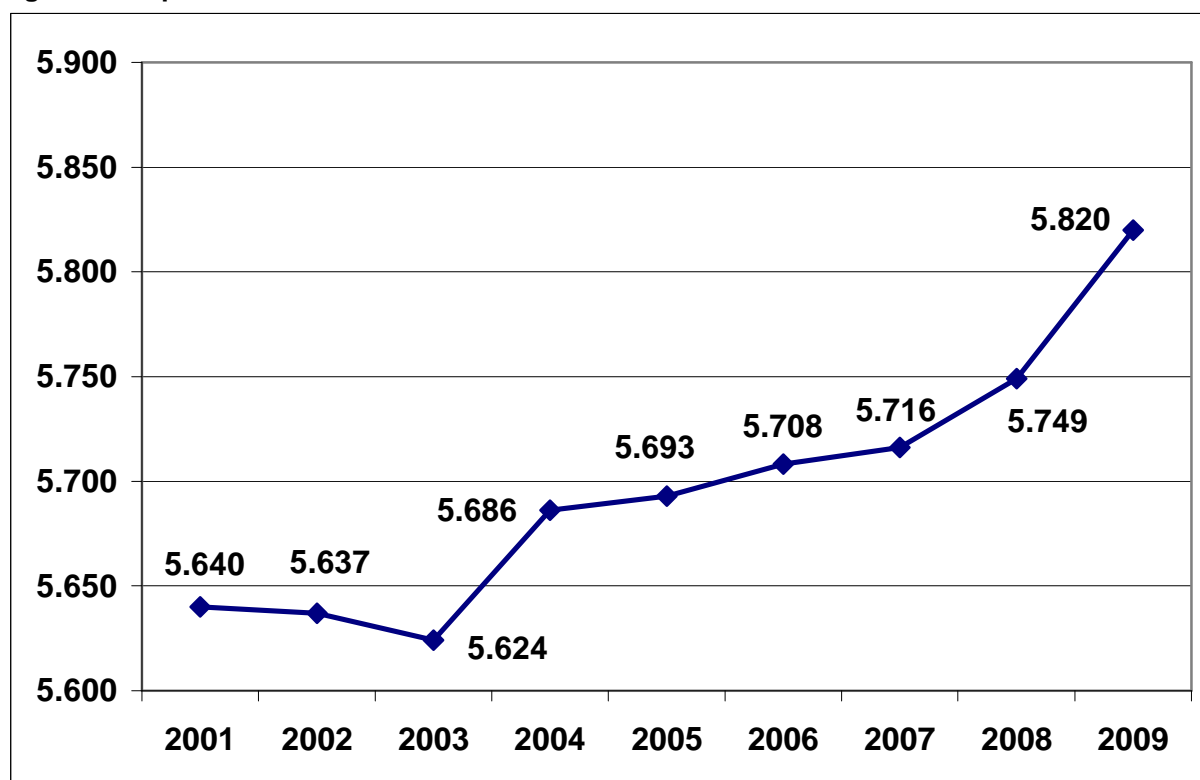

**Tavola 2 - Tasso di incremento naturale, migratorio e totale**

Saldi				
Anni	Naturale	Migratorio	Totale	Popolazione media
2002	-32	29	-3	5.639
2003	-18	5	-13	5.631
2004	-18	80	62	5.655
2005	-25	32	7	5.690
2006	-9	24	15	5.701
2007	-24	30	6	5.713
2008	-22	55	33	5.733
2009	-24	95	71	5.785

Tassi di incremento (per 1000)			
Anni	Naturale	Migratorio	Totale
2002	-5,68	5,14	-0,53
2003	-3,20	0,89	-2,31
2004	-3,18	14,15	10,96
2005	-4,39	5,62	1,23
2006	-1,58	4,21	2,63
2007	-4,20	5,25	1,05
2008	-3,84	9,59	5,76
2009	-4,15	16,42	12,27

**Figura 2 - Tasso di incremento naturale e migratorio**

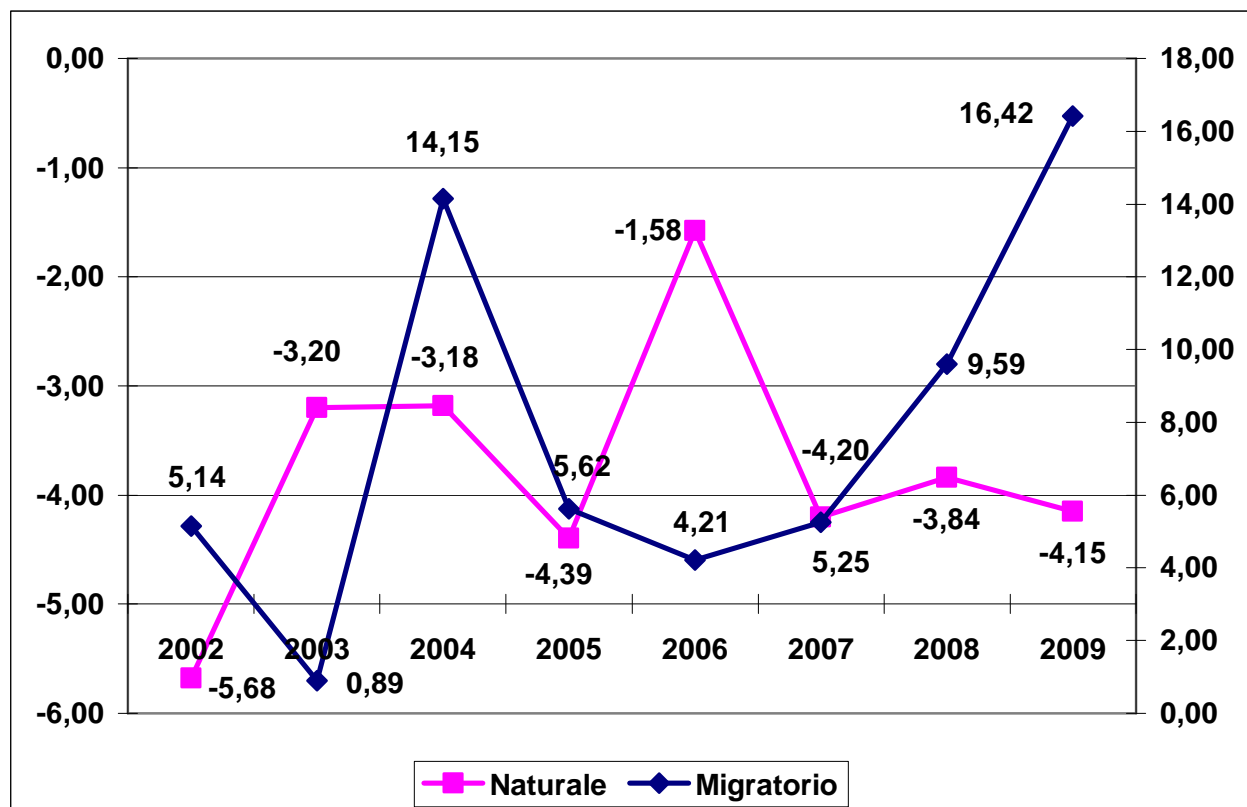

**Tavola 3 - Quozienti generici di natalità e mortalità**

Anni	Quozienti (per 1000)	
	Natalità	Mortalità
2002	5,9	11,5
2003	7,5	10,7
2004	8,3	11,5
2005	7,2	11,6
2006	9,6	11,2
2007	6,7	10,9
2008	7,2	11,0
2009	6,7	10,9

**Figura 3 - Quozienti generici di natalità e mortalità**

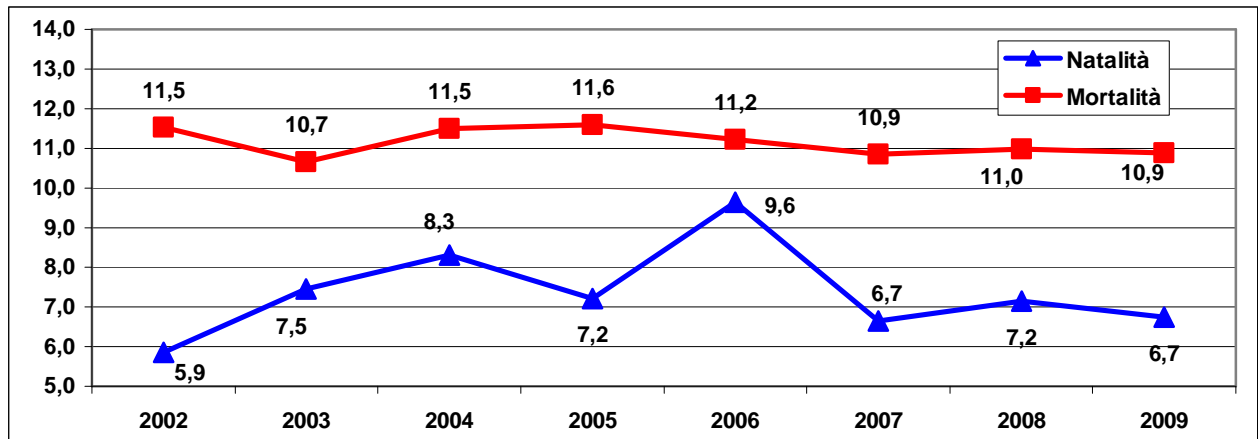

**Tavola 4 - Quozienti generici di immigratorietà e emigratorietà**

Anni	Quozienti (per 1000)	
	Immigratorietà	Emigratorietà
2002	27,5	22,3
2003	32,5	31,6
2004	36,1	21,9
2005	30,4	24,8
2006	23,7	19,5
2007	30,1	24,5
2008	27,9	18,3
2009	34,6	18,2

**Figura 4 - Quozienti generici di immigratorietà e emigratorietà**

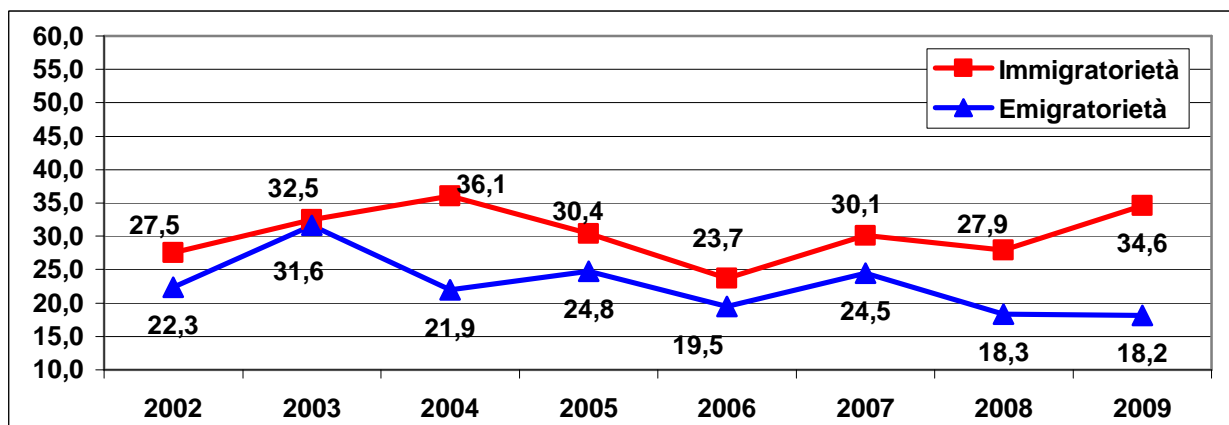

## Popolazione per grandi classi di età

	2001	2002	2003	2004	2005	2006	2007	2008	2009
0-14	702	665	657	652	653	667	670	668	680
15-64	3544	3552	3516	3578	3575	3549	3.463	3.568	3.617
65 +	1394	1420	1451	1456	1465	1492	1.527	1.513	1.523
Totale	5640	5637	5624	5686	5693	5708	5716	5749,0	5820,0

### Tavola 2 - Indice di vecchiaia

	2001	2002	2003	2004	2005	2006	2007	2008	2009
Indice vecchiaia	198,58	213,53	220,85	223,31	224,35	223,69	227,91	226,50	223,97

### Figura 5 - Indice di vecchiaia

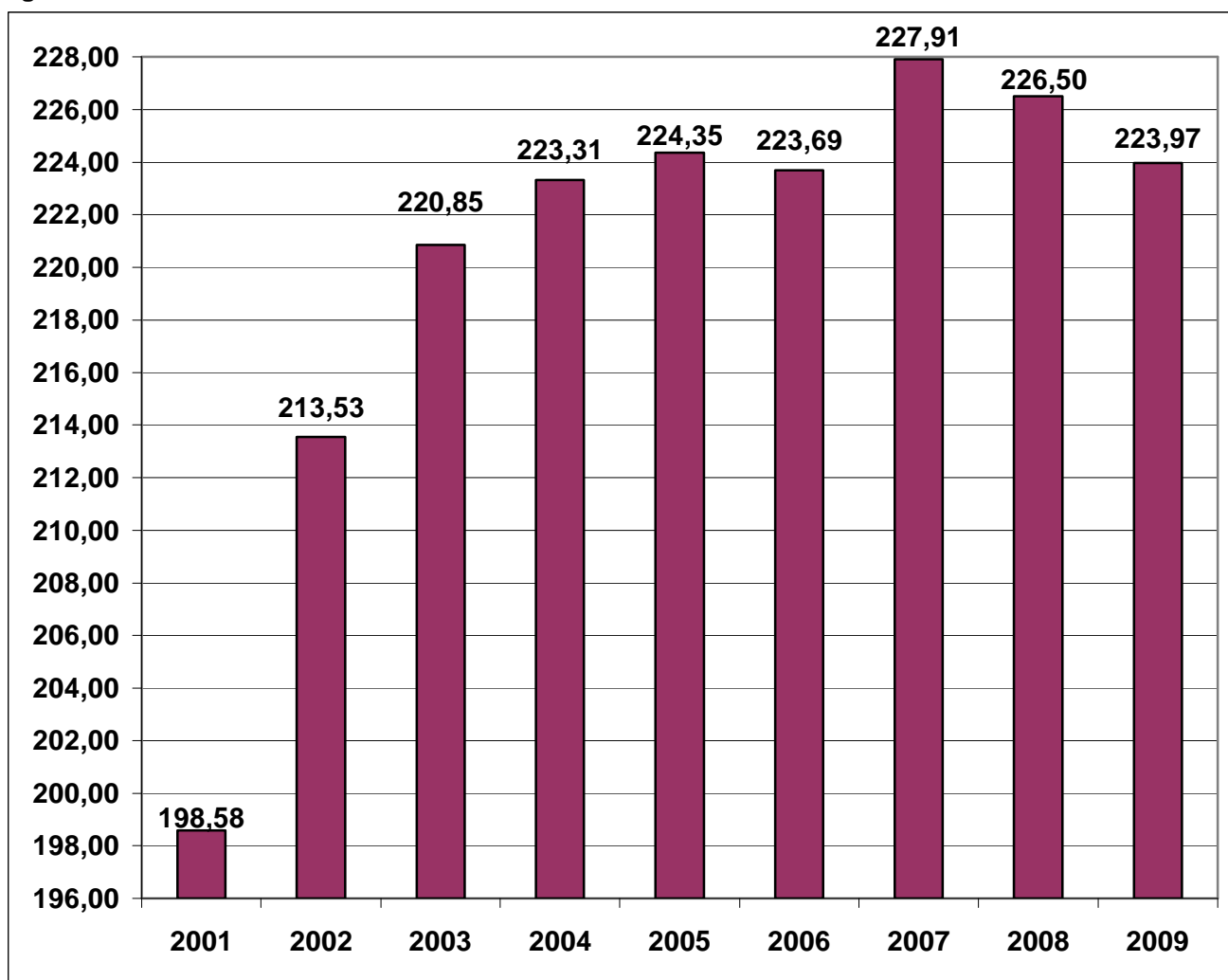

**Tavola 6 - Indice di dipendenza**

	2001	2002	2003	2004	2005	2006	2007	2008	2009
Indice dipend. giovani	19,81	18,72	18,69	18,22	18,27	18,79	19,35	18,72	18,80
Indice dipend. anziani	39,33	39,98	41,27	40,69	40,98	42,04	44,09	42,40	42,11

**Figura 6 - Indice di dipendenza**

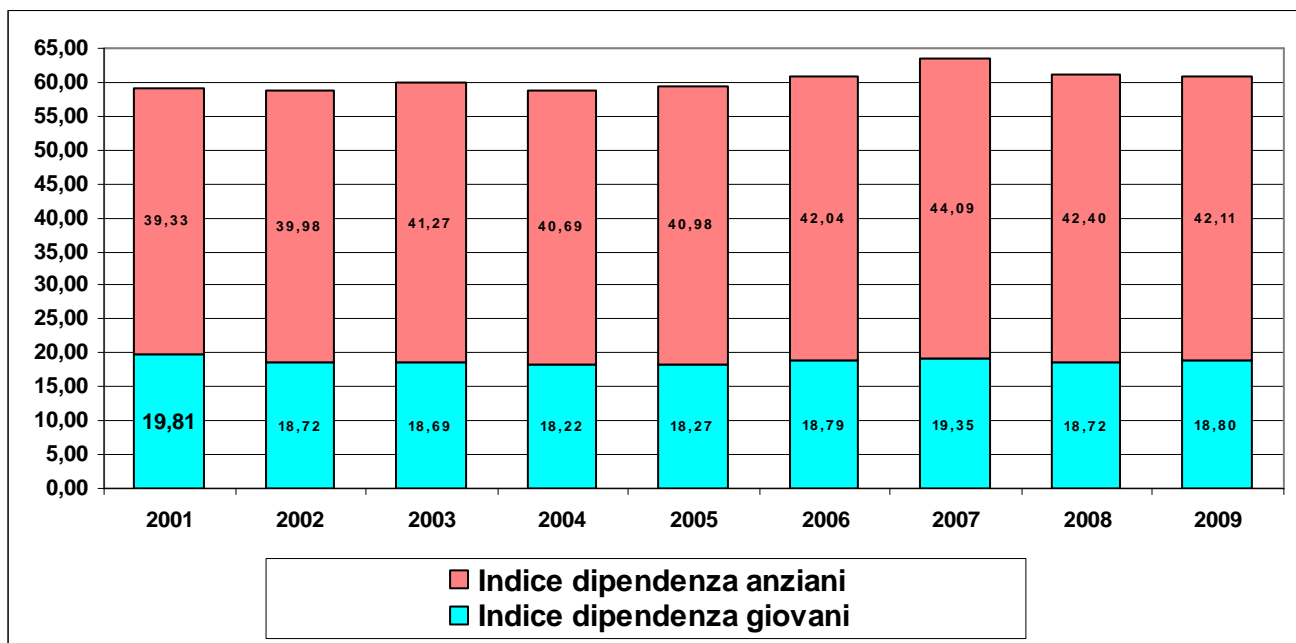

**Tavola 7 - Popolazione 65 anni e più al 31 dicembre 2009**

Classi di età	Valori assoluti			Composizione %		
	Femmine	Maschi	Totale	Femmine	Maschi	Totale
65-74	349	327	676	41,2	48,4	44,4
75-84	334	280	614	39,4	41,5	40,3
85+	165	68	233	19,5	10,1	15,3
Totale	848	675	1.523	100,0	100,0	100,0

**Figura 7 - Popolazione 65 anni e più**

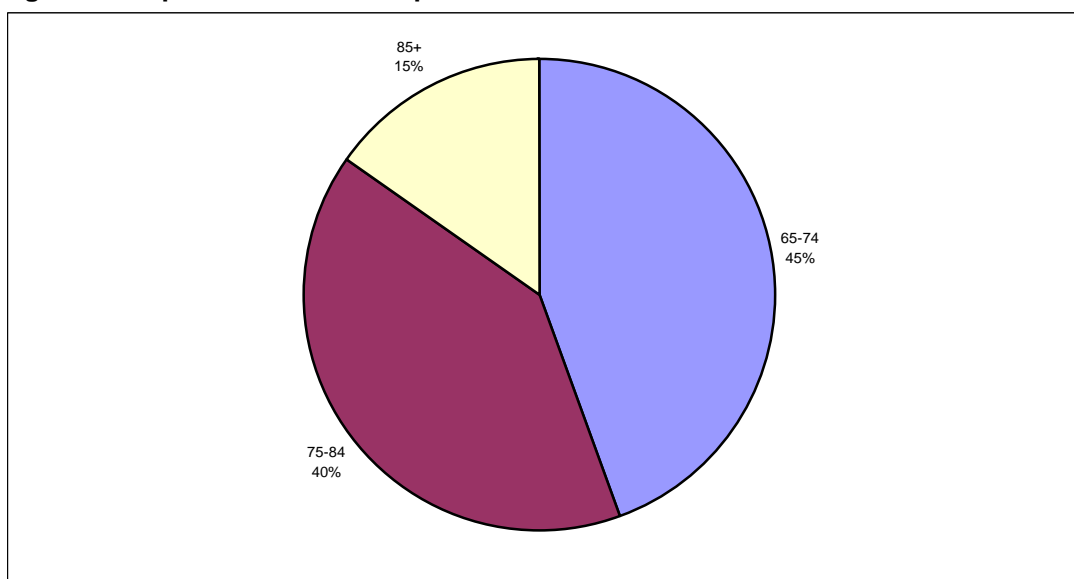

**Tavola 8 - Popolazione residente al 31.12.2009 per età e sesso**

età	maschi	femmine	totale	età	maschi	femmine	totale
0	23	17	40	51	39	37	76
1	19	22	41	52	35	43	78
2	17	24	41	53	35	32	67
3	33	24	57	54	26	31	57
4	29	18	47	55	44	37	81
5	24	21	45	56	35	33	68
6	28	19	47	57	28	39	67
7	22	13	35	58	32	33	65
8	24	19	43	59	34	40	74
9	25	28	53	60	36	40	76
10	26	18	44	61	45	41	86
11	26	23	49	62	36	41	77
12	21	25	46	63	46	37	83
13	25	18	43	64	41	36	77
14	28	21	49	65	34	34	68
15	21	34	55	66	27	33	60
16	37	28	65	67	39	30	69
17	20	27	47	68	36	38	74
18	30	21	51	69	39	34	73
19	25	20	45	70	28	35	63
20	35	29	64	71	38	38	76
21	28	22	50	72	34	33	67
22	40	41	81	73	23	34	57
23	33	23	56	74	29	40	69
24	19	33	52	75	28	42	70
25	24	29	53	76	21	41	62
26	32	30	62	77	33	32	65
27	33	24	57	78	35	26	61
28	43	38	81	79	34	39	73
29	30	26	56	80	28	33	61
30	38	34	72	81	23	35	58
31	48	31	79	82	30	31	61
32	42	25	67	83	25	27	52
33	34	46	80	84	23	28	51
34	31	37	68	85	18	29	47
35	40	41	81	86	11	26	37
36	41	46	87	87	9	24	33
37	58	35	93	88	7	23	30
38	40	40	80	89	3	16	19
39	41	32	73	90	10	14	24
40	41	41	82	91	1	4	5
41	39	36	75	92	1	3	4
42	34	43	77	93	1	4	5
43	44	41	85	94	4	11	15
44	44	39	83	95	1	3	4
45	55	45	100	96	1	4	5
46	31	59	90	97	1	1	2
47	40	44	84	98	0	1	1
48	43	37	80	99	0	2	2
49	42	44	86	100	0	0	0
50	44	44	88	<b>TOT</b>	<b>2877</b>	<b>2943</b>	<b>5820</b>

**Popolazione residente per sesso e classe di età: costruzione piramide popolazione**

Età	Maschi	Femmine
0-4	121	105
5-9	123	100
10-14	126	105
15-19	133	130
20-24	155	148
25-29	162	147
30-34	193	173
35-39	220	194
40-44	202	200
45-49	211	229
50-54	179	187
55-59	173	182
60-64	204	195
65-69	175	169
70-74	152	180
75-79	151	180
80-84	129	154
85-89	48	118
90+	20	47
Totale	2.877	2.943

**Figura 8 - Piramide delle età - 2009**

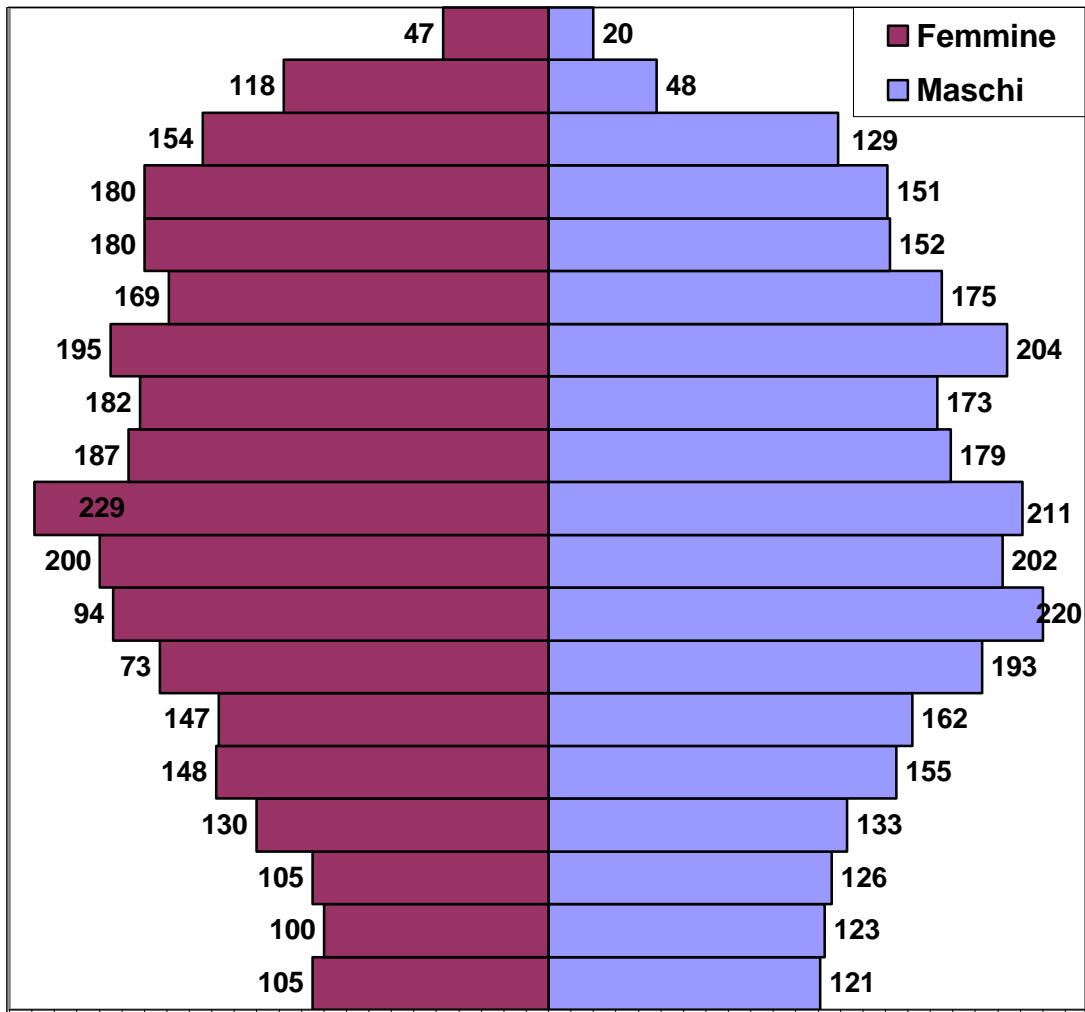

**Tavola 9 – Pop. residente al 31/12/2009 per anno di nascita, sesso e stato civile**

Anno di nascita	RESIDENTI MASCHI					RESIDENTI FEMMINE				
	Celibi	Coniugati	Divorziati già coniugati	Vedovi	TOTALE	Nubili	Coniugate	Divorziati già coniugati	Vedove	TOTALE
2009	23	0	0	0	23	17	0	0	0	17
2008	19	0	0	0	19	22	0	0	0	22
2007	17	0	0	0	17	24	0	0	0	24
2006	33	0	0	0	33	24	0	0	0	24
2005	29	0	0	0	29	18	0	0	0	18
2004	24	0	0	0	24	21	0	0	0	21
2003	28	0	0	0	28	19	0	0	0	19
2002	22	0	0	0	22	13	0	0	0	13
2001	24	0	0	0	24	19	0	0	0	19
2000	25	0	0	0	25	28	0	0	0	28
1999	26	0	0	0	26	18	0	0	0	18
1998	26	0	0	0	26	23	0	0	0	23
1997	21	0	0	0	21	25	0	0	0	25
1996	25	0	0	0	25	18	0	0	0	18
1995	28	0	0	0	28	21	0	0	0	21
1994	21	0	0	0	21	34	0	0	0	34
1993	37	0	0	0	37	28	0	0	0	28
1992	20	0	0	0	20	26	1	0	0	27
1991	30	0	0	0	30	21	0	0	0	21
1990	25	0	0	0	25	19	1	0	0	20
1989	35	0	0	0	35	28	1	0	0	29
1988	28	0	0	0	28	20	2	0	0	22
1987	40	0	0	0	40	35	6	0	0	41
1986	32	1	0	0	33	20	3	0	0	23
1985	19	0	0	0	19	30	3	0	0	33
1984	23	1	0	0	24	21	8	0	0	29
1983	30	1	0	1	32	25	3	2	0	30
1982	29	4	0	0	33	17	7	0	0	24
1981	38	5	0	0	43	24	14	0	0	38
1980	23	7	0	0	30	15	11	0	0	26



Anno di nascita	RESIDENTI MASCHI					RESIDENTI FEMMINE				
	Celibi	Coniugati	Divorzi gia' coniug	Vedovi	TOTALE	Nubili	Coniugate	Divorzi gia' coniug	Vedove	TOTALE
1979	23	15	0	0	38	17	16	0	1	34
1978	33	15	0	0	48	14	17	0	0	31
1977	30	12	0	0	42	14	10	1	0	25
1976	23	11	0	0	34	15	29	2	0	46
1975	19	11	1	0	31	15	22	0	0	37
1974	19	21	0	0	40	14	27	0	0	41
1973	21	19	1	0	41	11	35	0	0	46
1972	23	35	0	0	58	8	26	1	0	35
1971	13	25	1	1	40	8	31	1	0	40
1970	15	26	0	0	41	8	23	1	0	32
1969	11	29	1	0	41	3	36	2	0	41
1968	13	26	0	0	39	6	30	0	0	36
1967	13	21	0	0	34	4	37	1	1	43
1966	11	31	2	0	44	5	33	2	1	41
1965	8	36	0	0	44	3	34	2	0	39
1964	8	46	1	0	55	2	40	3	0	45
1963	5	24	1	1	31	12	44	2	1	59
1962	8	31	1	0	40	4	37	2	1	44
1961	13	29	1	0	43	4	32	1	0	37
1960	4	38	0	0	42	4	38	2	0	44
1959	4	38	2	0	44	2	39	2	1	44
1958	4	35	0	0	39	3	31	2	1	37
1957	4	31	0	0	35	8	33	0	2	43
1956	3	31	0	1	35	1	29	1	1	32
1955	2	24	0	0	26	4	26	1	0	31
1954	3	39	1	1	44	3	31	0	3	37
1953	9	25	1	0	35	2	30	1	0	33
1952	4	23	1	0	28	1	33	1	4	39
1951	4	25	1	2	32	2	28	0	3	33
1950	1	30	3	0	34	2	36	0	2	40

Anno di nascita	RESIDENTI MASCHI					RESIDENTI FEMMINE				
	Celibi	Coniugati	Divorzi gia' coniug	Vedovi	TOTALE	Nubili	Coniugate	Divorzi gia' coniug	Vedove	TOTALE
1949	1	33	2	0	36	1	32	2	5	40
1948	2	38	2	3	45	2	35	1	3	41
1947	6	29	1	0	36	2	35	0	4	41
1946	4	37	1	4	46	0	34	1	2	37
1945	5	34	1	1	41	2	27	1	6	36
1944	1	33	0	0	34	1	22	1	10	34
1943	2	24	0	1	27	1	25	2	5	33
1942	2	36	1	0	39	1	22	1	6	30
1941	5	26	2	3	36	2	31	0	5	38
1940	3	32	1	3	39	2	22	0	10	34
1939	4	23	0	1	28	3	23	1	8	35
1938	4	34	0	0	38	2	27	0	9	38
1937	3	29	0	2	34	2	16	0	15	33
1936	4	17	0	2	23	1	20	0	13	34
1935	6	20	0	3	29	1	28	0	11	40
1934	3	20	1	4	28	4	24	0	14	42
1933	3	15	0	3	21	3	25	0	13	41
1932	0	29	1	3	33	1	15	2	14	32
1931	5	21	1	8	35	2	11	0	13	26
1930	2	28	0	4	34	2	15	0	22	39
1929	5	20	0	3	28	1	11	0	21	33
1928	1	18	0	4	23	2	10	0	23	35
1927	0	25	0	5	30	2	8	0	21	31
1926	2	15	1	7	25	4	5	0	18	27
1925	2	17	0	4	23	0	6	0	22	28
1924	3	15	0	0	18	1	4	0	24	29
1923	1	4	0	6	11	4	6	0	16	26
1922	1	6	0	2	9	1	4	0	19	24
1921	0	5	1	1	7	1	3	0	19	23
1920	0	2	0	1	3	0	2	0	14	16

Anno di nascita	RESIDENTI MASCHI					RESIDENTI FEMMINE				
	Celibi	Coniugati	Divorzi gia' coniug	Vedovi	TOTALE	Nubili	Coniugate	Divorzi gia' coniug	Vedove	TOTALE
1919	0	6	0	4	10	2	2	0	10	14
1918	0	1	0	0	1	0	1	0	3	4
1917	0	1	0	0	1	0	0	0	3	3
1916	0	1	0	0	1	0	0	0	4	4
1915	0	2	0	2	4	1	1	0	9	11
1914	0	0	0	1	1	0	0	0	3	3
1913	0	0	0	1	1	1	0	0	3	4
1912	0	1	0	0	1	0	0	0	1	1
1911	0	0	0	0	0	0	0	0	1	1
1910	0	0	0	0	0	0	0	0	2	2
<b>TOTALE</b>	<b>1231</b>	<b>1518</b>	<b>35</b>	<b>93</b>	<b>2877</b>	<b>927</b>	<b>1525</b>	<b>45</b>	<b>446</b>	<b>2943</b>

**Tavola 10 - Popolazione residente per stato civile 2003/2009**

	2003	2004	2005	2006	2007	2008	2009
celibi	1152	1169	1184	1177	1171	1190	1231
nubili	900	910	889	884	900	909	927
coniugati	1522	1526	1518	1517	1509	1507	1518
coniugate	1524	1529	1521	1512	1518	1517	1525
già coniugati	22	22	24	24	31	33	35
già coniugate	29	29	32	39	36	45	45
vedovi	96	95	94	97	96	95	93
vedove	425	428	445	460	455	453	446
<b>TOT. POPOLAZIONE</b>	<b>5670</b>	<b>5708</b>	<b>5707</b>	<b>5710</b>	<b>5716</b>	<b>5749</b>	<b>5820</b>

**Figura 10 – popolazione residente per sesso e stato civile 2003/2009**

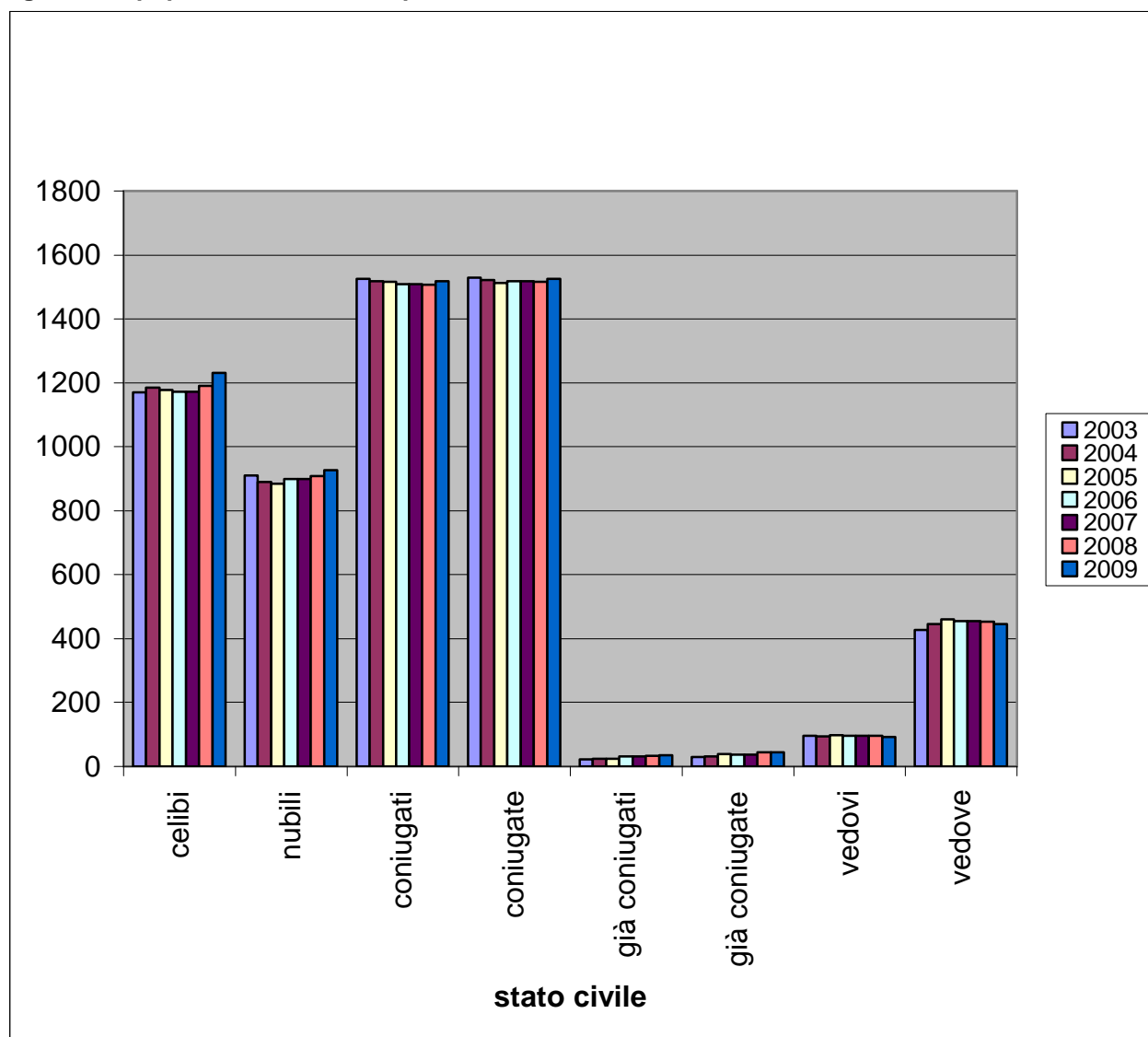

**Tavola 11 – Popolazione ai censimenti**

<b>ANNO</b>	<b>POPOLAZIONE</b>
1861	5028
1871	5291
1881	5162
1901	5726
1911	6094
1921	6731
1931	7711
1936	7985
1951	8380
1961	6967
1971	5519
1981	5559
1991	5485
2001	5630

nota: negli anni  
1891 e 1941 non  
sono stati effettuati  
censimenti generali  
della popolazione

**Figura 11 – Popolazione ai censimenti**

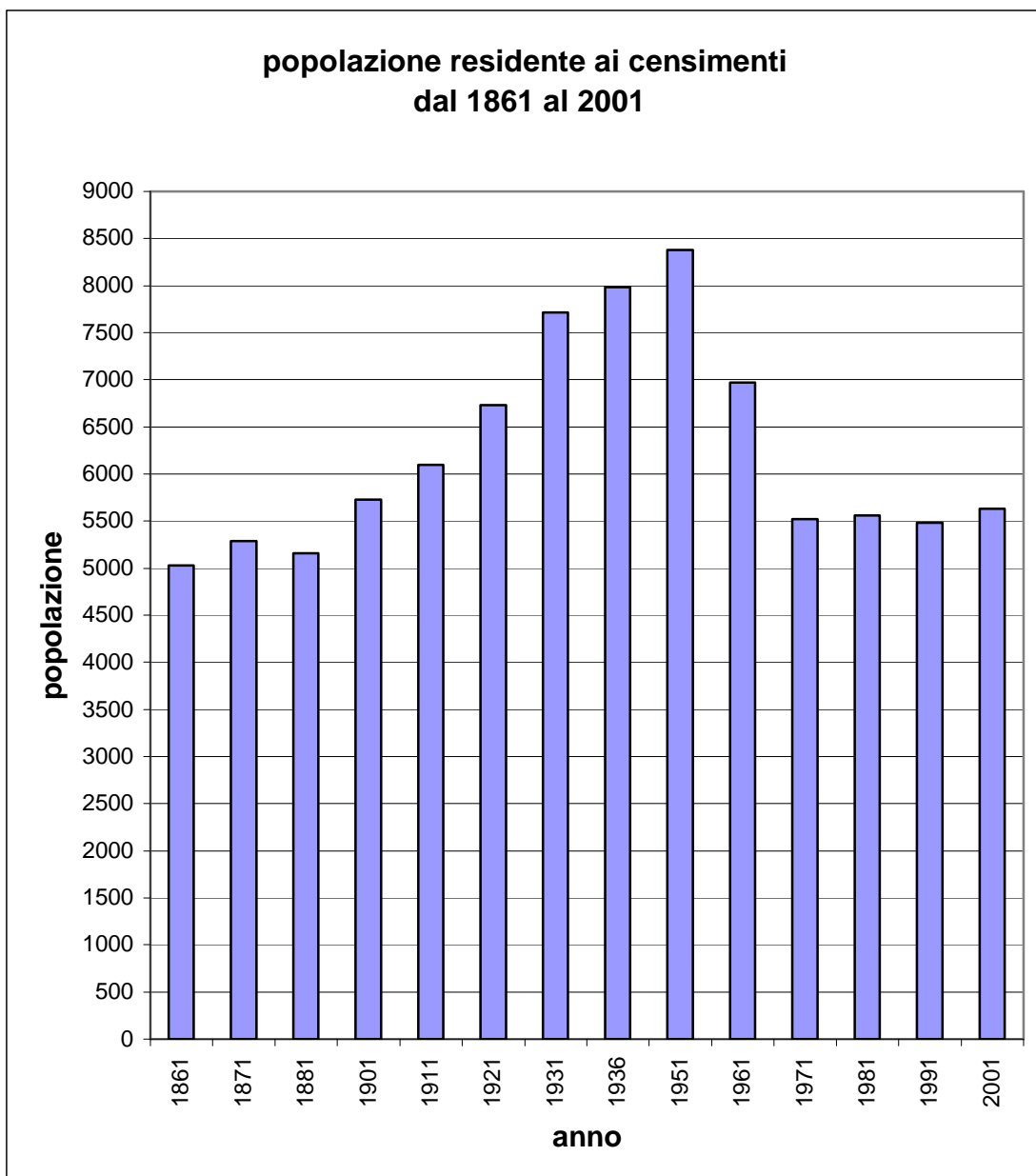

## **PARTE II<sup>^</sup>**

### **ANALISI DEL MOVIMENTO DEMOGRAFICO DELLA POPOLAZIONE STRANIERA**

**movimento della popolazione straniera: anno 2009**

	<b>maschi</b>	<b>femmine</b>	<b>totale</b>
<b>popolazione al 01.01.2009</b>	244	239	483
<b>nati</b>	4	3	7
<b>morti</b>	0	0	0
<b>immigrati da altri comuni</b>	12	9	21
<b>immigrati dall'estero</b>	26	30	56
<b>totale immigrati</b>	38	39	77
<b>altri iscritti</b>	0	0	0
<b>totale degli iscritti</b>	38	39	77
<b>emigrati per altri comuni</b>	9	13	22
<b>cancellati per l'estero</b>	1	4	5
<b>cancellati per irreperibilità</b>	0	0	0
<b>cancellati per acquisto della cittadinanza italiana</b>	2	5	7
<b>totale dei cancellati</b>	12	22	34
<b>popolazione al 31.12.2009</b>	274	259	533

<b>di cui minorenni</b>	74	51	125
<b>stranieri nati in Italia (<i>di tutte le età</i>)</b>	41	23	64
<b>numero di famiglie con almeno uno straniero</b>			224
<b>di cui famiglie con intestatario straniero</b>			181

**movimento della popolazione straniera: anno 2009**

	MASCHI	FEMMINE	TOTALE
NATI	4	3	7
MORTI	0	0	0
ISCRITTI	38	39	77
CANCELLATI	12	22	34

*movimento della popolazione straniera: anno 2009*

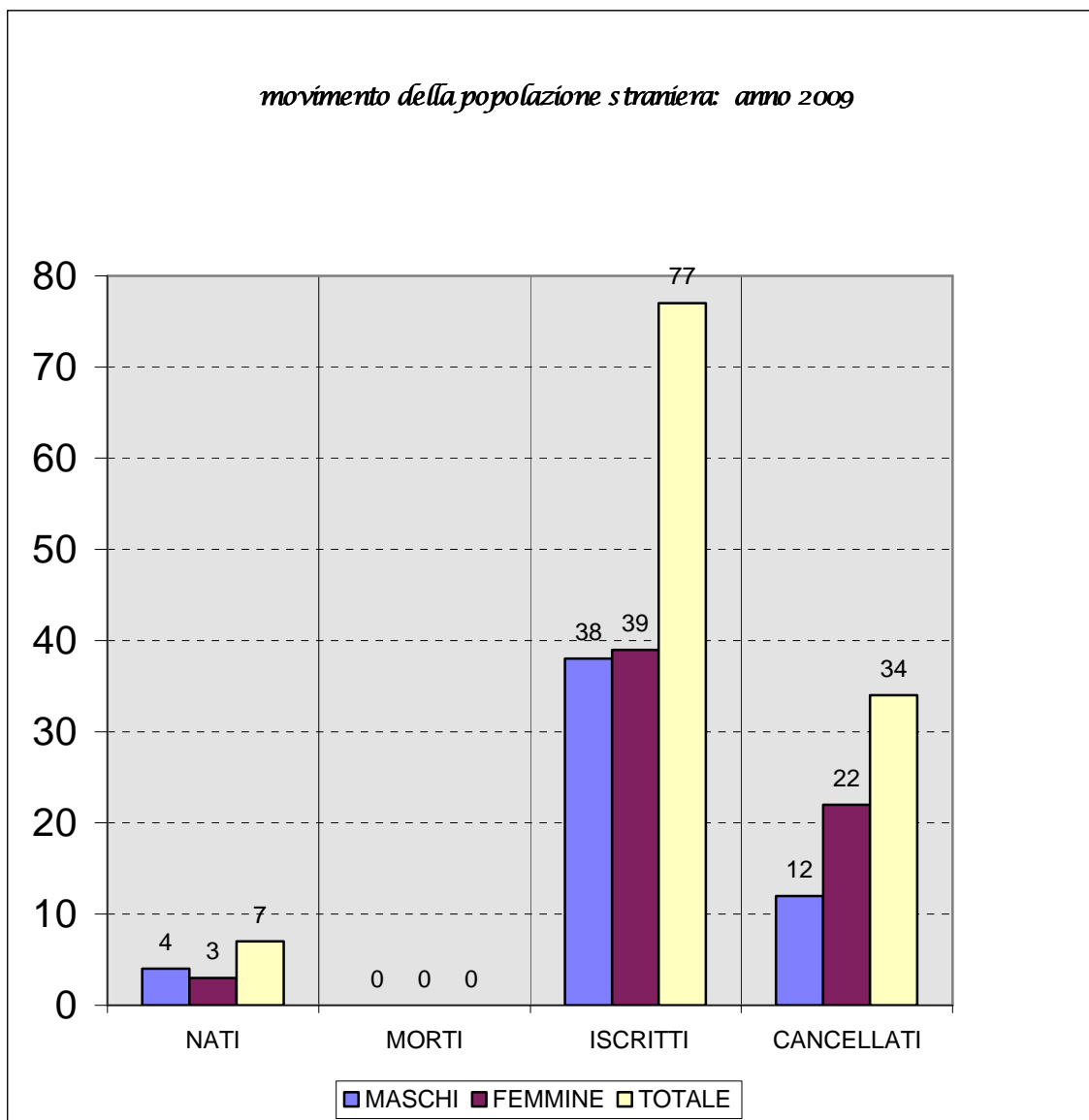



**Tavola 1 - Movimento e calcolo della popolazione residente straniera:**

	2002	2003	2004	2005	2006	2007	2008	2009
Popolazione residente al 1° gennaio		263	281	338	352	377	413	483
Saldo naturale		1	10	7	5	3	9	7
Saldo migratorio interno		-40	-18	-31	-8	-24	-10	-1
Saldo migratorio estero		56	59	40	32	59	73	51
Saldo migratorio altri motivi		1	6	-2	-4	-2	-2	-7
Saldo totale		18	57	14	25	36	61	50
Popolazione residente al 31 Dicembre	263	281	338	352	377	413	483	533
Popolazione media		272	309,5	345	364,5	395	443,5	508

**Figura 1 - Residenti stranieri al 31 dicembre**

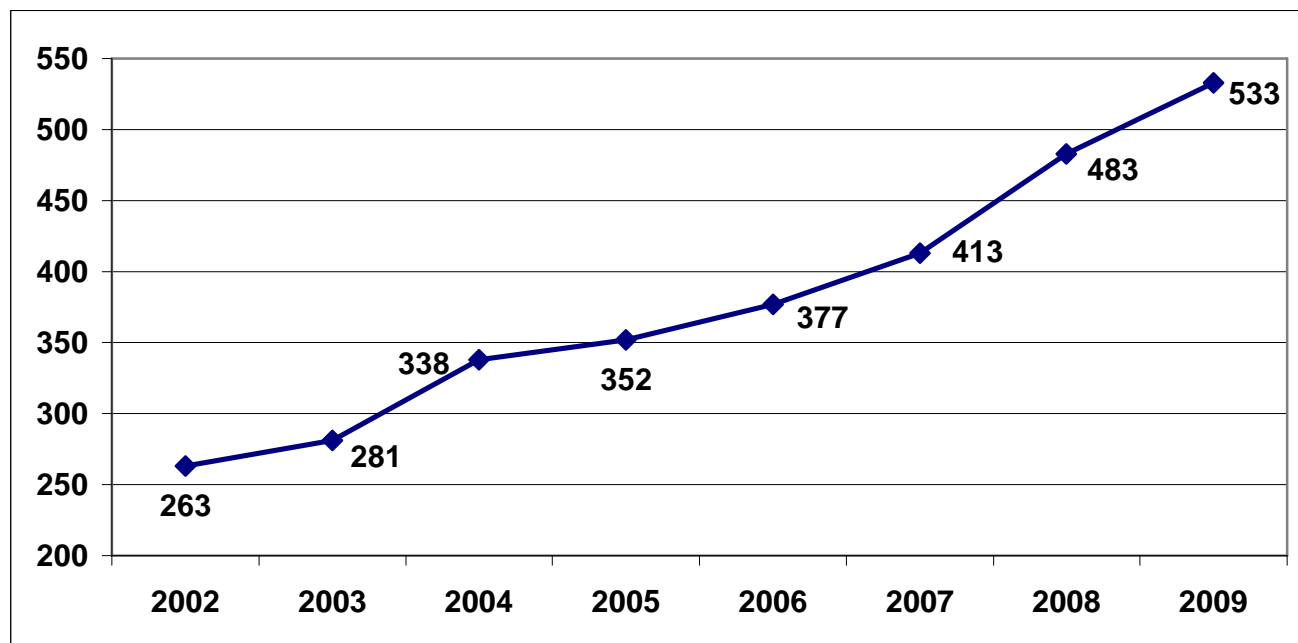

**Tasso di incremento naturale e migratorio della popolazione straniera (per 1000)**

	2003	2004	2005	2006	2007	2008	2009
Tasso incremento naturale	3,7	32,3	20,3	13,7	7,6	20,3	13,8
Tasso incremento migratorio	62,5	151,9	20,3	54,9	83,5	137,5	84,6
Tasso incremento totale	66,2	184,2	40,6	68,6	91,1	157,8	98,4

**Figura 2 - Tasso di incremento naturale e migratorio della popolazione straniera (per 1000)**

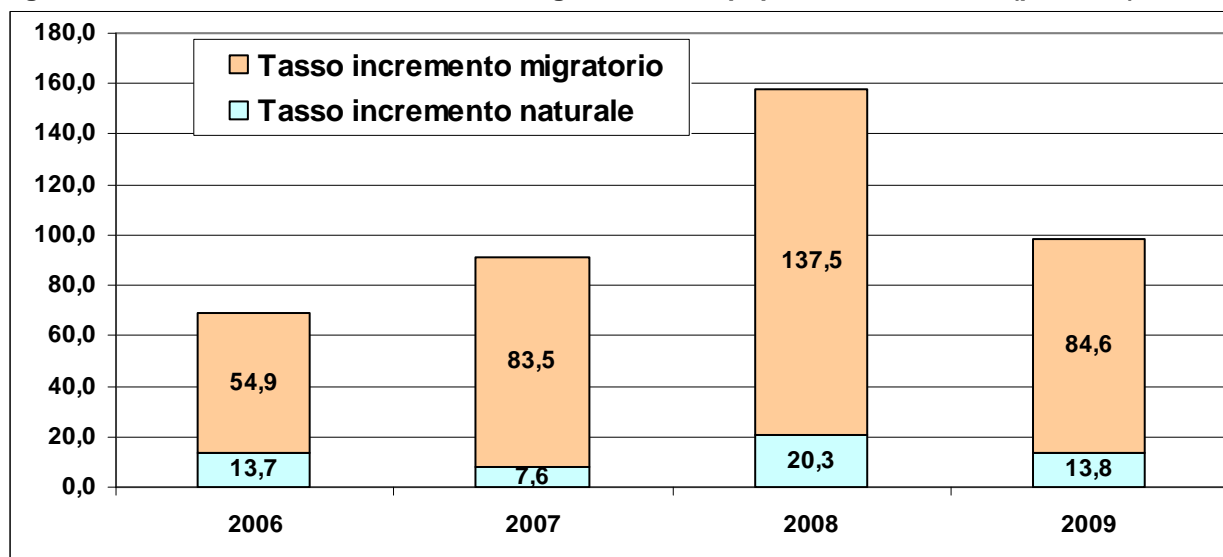

**Tavola 3- Pop. straniera al 31/12/2009 raggruppata per classi di età, sesso, per stato di appartenenza**

ETA' STATO	0 - 17			> = 18			TOTALE		
	M	F	TOT	M	F	TOT	M	F	TOT
ALBANIA	31	28	59	53	48	101	84	76	160
BULGARIA	0	0	0	2	0	2	2	0	2
FRANCIA	0	0	0	1	0	1	1	0	1
GERMANIA	1	0	1	4	4	8	5	4	9
REGNO UNITO	0	0	0	4	2	6	4	2	6
SERBIA E MONTENEGRO	3	1	4	4	3	7	7	4	11
POLONIA	0	2	2	5	14	19	5	16	21
ROMANIA	12	6	18	38	46	84	50	52	102
SVIZZERA	0	0	0	2	4	6	2	4	6
UCRAINA	1	1	2	5	12	17	6	13	19
FED. RUSSA	0	0	0	2	6	8	2	6	8
LITUANIA	0	0	0	0	1	1	0	1	1
CROAZIA	3	0	3	7	2	9	10	2	12
BOSNIA-ERZEGOVINA	2	1	3	9	4	13	11	5	16
MACEDONIA	8	7	15	18	16	34	26	23	49
MOLDAVIA	1	0	1	7	6	13	8	6	14
BIELORUSSIA	0	0	0	0	1	1	0	1	1
CINA	0	0	0	0	1	1	0	1	1
FILIPPINE	0	0	0	1	1	2	1	1	2
INDIA	0	0	0	5	0	5	5	0	5
THAILANDIA	0	0	0	0	1	1	0	1	1
UZBEKISTAN	0	0	0	1	0	1	1	0	1
ALGERIA	1	0	1	1	1	2	2	1	3
CAMERUN	0	0	0	0	2	2	0	2	2
MAROCCO	10	4	14	25	18	43	35	22	57
TUNISIA	0	0	0	2	0	2	2	0	2
CUBA	0	0	0	0	1	1	0	1	1
HONDURAS	0	0	0	0	1	1	0	1	1
MESSICO	0	0	0	0	1	1	0	1	1
STATI UNITI D'AMERICA	0	1	1	1	2	3	1	3	4
BOLIVIA	0	0	0	0	1	1	0	1	1
BRASILE	1	0	1	0	3	3	1	3	4
COLOMBIA	0	0	0	0	2	2	0	2	2
PERU'	0	0	0	1	1	2	1	1	2
AUSTRALIA	0	0	0	0	1	1	0	1	1
NUOVA ZELANDA	0	0	0	2	2	4	2	2	4
<b>TOTALE</b>	<b>74</b>	<b>51</b>	<b>125</b>	<b>200</b>	<b>208</b>	<b>408</b>	<b>274</b>	<b>259</b>	<b>533</b>

**Tavola 4 - Stranieri residenti per area di provenienza (dati assoluti)**

Aree di provenienza	2003	2004	2005	2006	2007	2008	2009
Unione europea	136	166	193	207	94	124	143
Altri paesi europei	1713	2248	2685	3147	243	272	295
Asia	58	69	82	94	8	10	10
Africa	454	582	694	822	43	53	64
America sett.	14	14	19	20	5	4	4
America centro-merid.	133	187	220	244	14	14	12
Oceania	2	3	2	2	6	6	5
Apolidi	0	0	0	1	0	0	0
<b>Totale</b>	<b>2510</b>	<b>3269</b>	<b>3895</b>	<b>4537</b>	<b>413</b>	<b>483</b>	<b>533</b>

**Tavola 4 - Stranieri residenti per area di provenienza (dati percentuali)**

Aree di provenienza	2003	2004	2005	2006	2007	2008	2009
Unione europea	5,42	5,08	4,96	4,56	22,76	25,67	26,83
Altri paesi europei	68,25	68,77	68,93	69,36	58,84	56,31	55,35
Asia	2,31	2,11	2,11	2,07	1,94	2,07	1,88
Africa	18,09	17,80	17,82	18,12	10,41	10,97	12,01
America settentrionale	0,56	0,43	0,49	0,44	1,21	0,83	0,75
America centro-merid.	5,30	5,72	5,65	5,38	3,39	2,90	2,25
Oceania	0,08	0,09	0,05	0,04	1,45	1,24	0,94
Apolidi	0,00	0,00	0,00	0,02	0,00	0,00	0,00
<b>Totale</b>	<b>100,00</b>	<b>100,00</b>	<b>100,00</b>	<b>100,00</b>	<b>100,00</b>	<b>100,00</b>	<b>100,00</b>

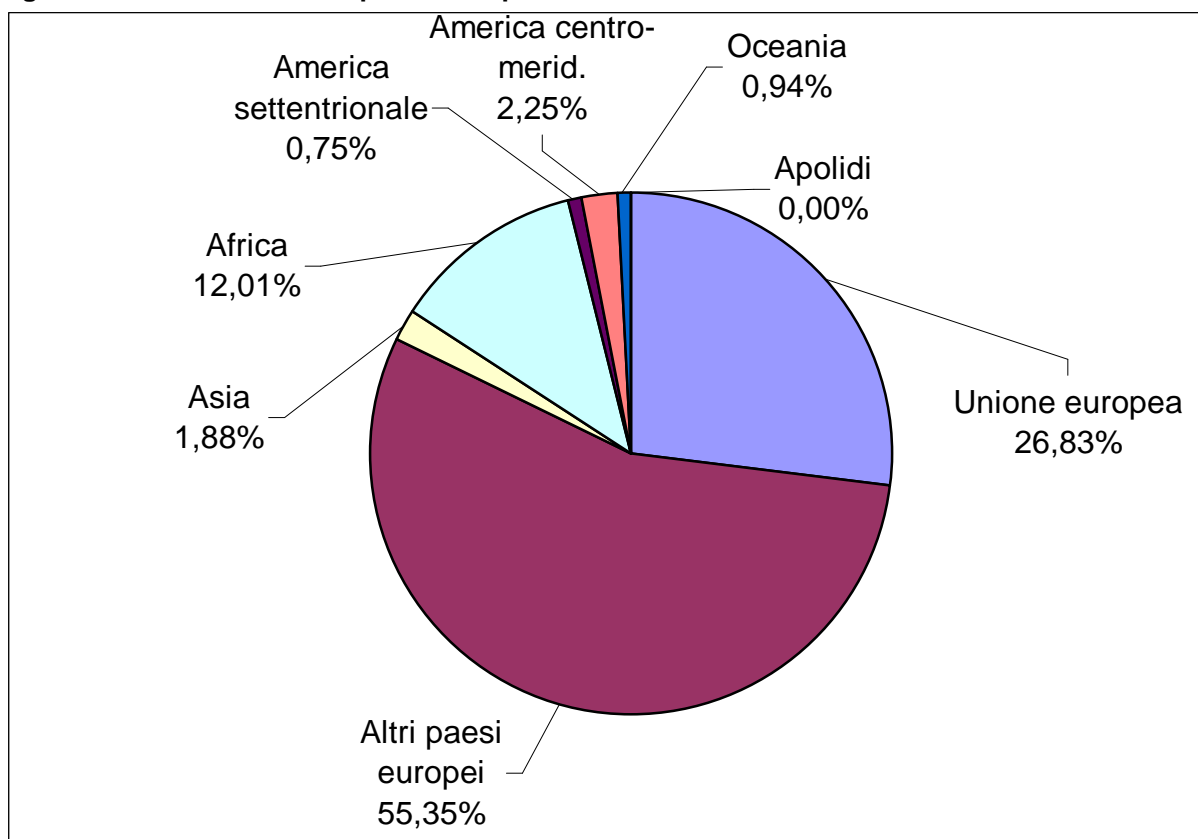
**Figura 4 - Stranieri residenti per area di provenienza - Anno 2009**

**Tavola 5 -Stranieri residenti per paese di cittadinanza**

	Dati assol. <b>2008</b>	Dati assol. <b>2009</b>	Dati in percentuale. <b>2009</b>
TOTALE	483	533	100,0
Albania	147	160	30,0
Macedonia	45	49	9,2
Marocco	51	57	10,7
Romania	91	102	19,1
Ucraina	15	19	3,6
Polonia	18	21	3,9
Moldavia	13	14	2,6
Serbia e Montenegro	11	11	2,1
Germania	9	9	1,7
Croazia	11	12	2,3
Bosnia - Erzegovina	14	16	3,0
Altri paesi	58	63	11,8

**Figura 5 - Graduatoria stranieri residenti per paese di cittadinanza - Anno 2009**

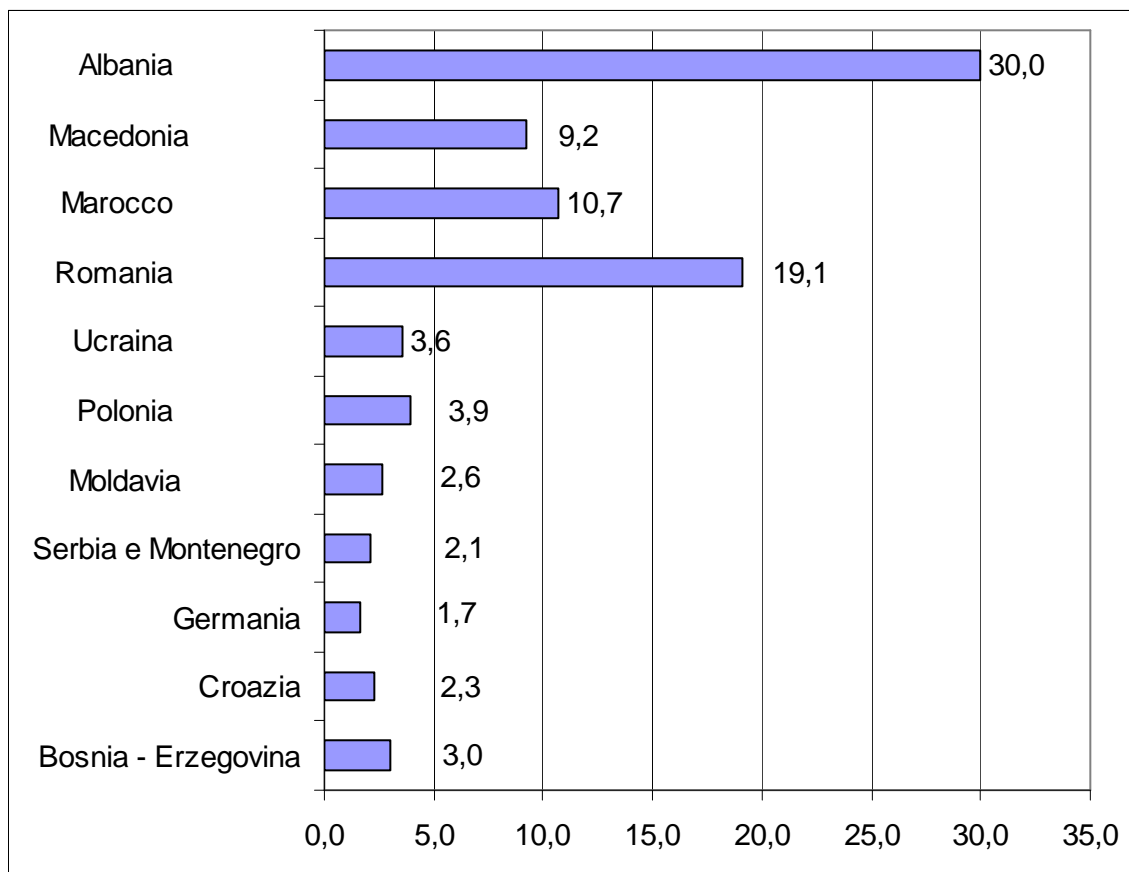

# *Grazie per l'attenzione da:*

- *Avv. Donatella Tesei – Sindaco*
- *Dott. Sandro Proietti – Responsabile Area Amministrativa*
- *Gianfranco Zampolini - Responsabile Servizi Demografici*
- *Rita Marchini – Esec. Amministrativo Servizi Demografici*

