

COMUNE DI MONTEFALCO

Provincia di Perugia

*SERVIZI DEMOGRAFICI
UFFICIO STATISTICA*

Montefalco in cifre

ANNO 2010

relazione annuale

analisi del movimento demografico della popolazione



Zampolini Gianfranco

Introduzione

Il presente lavoro rappresenta il tentativo svolto dall'Ufficio di Statistica Comunale di raccogliere in modo sistematico una serie di dati riferiti al movimento demografico che possano essere di utilità per tutti coloro che vogliono programmare una qualsiasi attività sia di tipo economico che socio-assistenziale sul territorio comunale.

In particolare esso si rivolge alle Pubbliche Amministrazioni che necessitano avere sempre più rapidamente dati aggiornati e aderenti alla realtà territoriale sulla quale svolgono la propria attività e ancora può essere di valido aiuto a tutti quei funzionari che devono avere la disponibilità di dati sulle persone residenti, sugli stranieri o ancora sulla struttura della popolazione considerandola per fasce di età, per sesso e/o per stato civile.

Come fatto già negli anni scorsi, dati sono stati suddivisi in due parti:

- nella parte I^a sono riportati i dati riferiti al movimento della popolazione residente, alla sua struttura cercando di analizzare sia il movimento migratorio che quello naturale.

Inoltre sono stati raccolti in tavole e grafici anche i dati relativi alla struttura della popolazione indicando i valori per fasce di età, per sesso e per stato civile. In particolare si è cercato di analizzare il rapporto esistente tra la popolazione "giovane" e quella "anziana" mettendo in evidenza il progressivo "invecchiamento" della stessa; questi dati potranno essere di valido aiuto in particolare per coloro che dovranno programmare le politiche socio-assistenziali nei prossimi anni.

- Nella parte II^a è stato analizzato prima il movimento della popolazione residente straniera e successivamente la sua struttura.

In particolare è stata analizzata la struttura della popolazione straniera riferita alla "cittadinanza" e alle fasce di età.

Con questo lavoro ci si prefigge inoltre di promuovere la diffusione della cultura statistica cercando di far crescere nei cittadini una sensibilità particolarmente attenta nei confronti di questa scienza che sempre più rappresenta uno strumento di fondamentale importanza per una attenta programmazione finalizzata al miglior utilizzo delle risorse economiche di cui si dispone.

"Montefalco in cifre – 2010" viene pubblicato sul sito ufficiale del Comune di Montefalco: www.comunemontefalco.it affinché possa essere fruito da tutti coloro che ne fossero interessati "a costo zero" nella speranza di aver reso un servizio ai cittadini senza alcun onere.

Si ringrazia per la cortese disponibilità il personale dell'Ufficio Regionale dell'Istat dell'Umbria che, mettendo a disposizione la "base di lavoro", ha consentito all'Ufficio Statistica Comunale la possibilità di realizzare questa pubblicazione.

Definizioni

Per studiare le dinamiche della popolazione si utilizzano alcuni indicatori specifici, così come espressioni particolari. Per cercare di far comprendere quanto riportato in questo rapporto annuale sul movimento della popolazione, vengono di seguito indicate alcune definizioni frequentemente usate dagli operatori.

Che cos'è la demografia?

E' la scienza che studia, con il metodo statistico, la struttura, il movimento e la composizione della popolazione per classi di età, sesso, stato civile, occupazione etc.

Che cos'è un tasso demografico?

E' il rapporto tra il numero di eventi osservati quali nascite, morti, etc. e la popolazione media in un determinato periodo di tempo.

Il tasso di natalità

E' il rapporto, di solito moltiplicato per mille, fra il numero dei nati vivi e la popolazione media in un determinato periodo di tempo. (di solito nell'arco di un anno)

Il tasso di mortalità

E' il rapporto, di solito moltiplicato per mille, fra il numero dei morti in un determinato periodo di tempo (solitamente un anno) e il totale della popolazione media nell'intervallo di riferimento.

L'immigrazione/emigrazione

E' lo spostamento, definitivo o temporaneo, degli individui da un determinato territorio (solitamente il territorio comunale) ad un altro, per motivi di lavoro, politici o anche religiosi.

Il saldo naturale

E' rappresentato dalla differenza tra il numero dei nati e quello dei morti

Il saldo migratorio

E' rappresentato dalla differenza tra il numero degli immigrati e quello degli emigrati.

Il saldo della popolazione (o coefficiente di incremento demografico)

E' la somma del saldo naturale e del saldo migratorio.

L'indice di vecchiaia

E' il rapporto tra la popolazione di età superiore a 65 anni e quella compresa tra 0 e 14 anni moltiplicata per cento.

Il nucleo familiare

E' costituito dall'insieme di persone legate da vincolo di coppia (coniugate o no) e/o dal vincolo genitore-figlio. Un figlio fa parte del nucleo familiare dei genitori (o del singolo genitore) fino a quando non costituisce un altro nucleo familiare. Nell'ambito di una stessa famiglia possono esistere uno o più nuclei familiari o può non esservene alcuno, come nel caso delle famiglie composte da un solo individuo.

RELAZIONE ANNUALE

Il bilancio demografico dell'anno 2010 si è concluso evidenziando una inversione di tendenza rispetto agli anni precedenti: era infatti dal 2003 che non si registrava una diminuzione della popolazione residente. La popolazione all'inizio dell'anno era di 5820 residenti (2877 maschi – 2943 femmine) e al 31 dicembre è risultata pari a 5763 di cui 2841 maschi e 2922 femmine con un decremento pari a -57; sono risultati in diminuzione sia i maschi che le donne mentre differenza esistente fra i due sessi è aumentata rispetto all'anno precedente (le donne sono 81 in più). In controtendenza invece il dato dei nuclei familiari: all'inizio dell'anno erano 2242 mentre al 31 dicembre risultano 2260 con un aumento di 18 famiglie. Il numero dei componenti per ciascuna famiglia risulta pari a n° 2,55 persone rispetto alle 2,60 del 2009.

Resta comunque da sottolineare che dal 2001 la popolazione è comunque aumentata di 180 unità.

Esaminando i dati della popolazione residente suddivisa per sesso e stato civile risulta che i non spostati (1218 celibi) sono molti di più rispetto alle nubili (920) mentre di contro i vedovi (95) sono molto di meno rispetto alle vedove (438).

Dal punto di vista delle nascite, anche l'anno 2010 è stato un anno veramente poco “prolifico”. Sono stati registrati solamente 30 nati (15 maschi e 15 femmine) in flessione rispetto sia al 2009 (39 nati) che al 2008 (41 nati). I decessi registrati nel 210 sono invece aumentati: nel 2010 sono stati registrati n. 71 decessi di cui 37 uomini e 34 donne; nel 2009 furono invece registrati 63 decessi di cui 32 uomini e 31 donne. Pertanto il saldo naturale continua a restare fortemente negativo anche per il 2010 essendosi fermato a -41 (praticamente raddoppiato rispetto al 2009 e quasi quintuplicato rispetto al 2006 che era stato di -9 unità). E' da segnalare che mentre negli scorsi anni erano stati numerosi i nati di cittadinanza straniera, nel 2010 questi sono stati solamente 2 sui 30 registrati.

Anche per quanto riguarda il movimento migratorio della popolazione si deve registrare il segno meno: era dal 2003 che non si registrava tale situazione in quanto negli ultimi sei anni il segno era stato costantemente positivo facendo sì che il saldo migratorio compensasse abbondantemente quello naturale. Il saldo migratorio nell'anno appena concluso è stato pari a -41 (127 iscritti contro 143 cancellati). I provenienti dall'estero sono stati solamente 29 (circa la metà rispetto al 2009), mentre i “provenienti da altri Comuni” sono stati 98. Di contro l'emigrazione resta un fenomeno tutto nazionale: 134 sono stati gli emigrati per altri Comuni mentre solo 4 sono emigrati all'estero oltre a 5 persone (di cittadinanza straniera) sono state cancellate per mancato rinnovo della dichiarazione di dimora abituale nel Comune. Continua pertanto a registrarsi una notevole mobilità delle persone: tra immigrati ed emigrati sono stati registrati 270 movimenti migratori oltre coloro che si sono spostati all'interno del Comune.

Esaminando la struttura della popolazione per classi di età, gli ultrasessantacinquenni sono 235, 68 ogni mille abitanti e la forza lavoro (*età compresa tra i 15 e i 65 anni*) è pari al 62%. E' confermata quindi la leggerissima diminuzione della popolazione “anziana” e di contro il piccolo aumento della (potenziale) forza lavoro.

Per quanto riguarda la popolazione straniera, per la prima volta dall'inizio di questo decennio si è registrata una diminuzione. All'inizio dell'anno la popolazione straniera era di 533 unità, alla fine dell'anno

sono presenti complessivamente n° 516 tra cittadini comunitari ed extracomunitari. Anche la comunità rumena presente a Montefalco che era costantemente aumentata dal 2007 al 2009, ha fatto registrare una leggera flessione: nel 2007 erano 39, nel 2008 hanno raggiunto quota 91, nel 2009 erano 102 e al 31 dicembre 2010 sono 99 di cui 44 maschi e 55 femmine.

La comunità straniera più numerosa resta comunque quella albanese che rappresenta il 29,3% (-0,7% rispetto al 2010) dell'intera popolazione straniera residente seguita da quella rumena (19,2%), marocchina (10,5%), macedone (10,5%) e polacca (4,3%). Sono poi rappresentate altre comunità in numero esiguo ma comunque si può affermare che a Montefalco, sono rappresentati i cinque i continenti.

Gli stranieri residenti nel 2009 erano 533 di cui 274 maschi e 259 femmine; al 31 dicembre 2010, gli stranieri regolarmente iscritti sono risultati 516 (259 maschi – 257 femmine) di cui ben 105 sono minorenni (63 maschi e 42 femmine).

La popolazione straniera nel 2010 è pertanto diminuita e rappresenta l' 8,9% dell'intera popolazione residente (9,15% nel 2009).

Dall'insieme dei dati sopra riportati, può ben comprendersi la mole di lavoro affrontata dagli operatori dei servizi demografici. Complessivamente sono state registrate 554 variazioni anagrafiche, tutte regolarmente trasmesse all'Indice Nazionale delle Anagrafi (INA), compilate 106 pratiche di iscrizione (APR/4), 95 di cancellazione e n° 68 cambi di abitazione all'interno del Comune. Sono state rilasciate 454 carte d'identità, prorogata la validità di circa 600 carte d'identità in applicazione del D.L. n° 112/2008 e rilasciati oltre 4600 certificati. Inoltre sono stati compilati 132 passaggi di proprietà di veicoli in applicazione del cosiddetto "Decreto Bersani"

Sono poi stati registrati complessivamente n. 179 atti di stato civile fra nascite, morti, matrimoni e cittadinanza e stilati n. 31 processi verbali di pubblicazioni di matrimonio.

Sono stati inoltre redatti, da parte del Responsabile dell'Ufficio Elettorale, n° 19 verbali riguardanti le revisioni dinamiche e semestrali delle liste elettorali nonché l'aggiornamento dell'albo permanente delle persone idonee a svolgere le funzioni di Presidente di Seggio Elettorale e le attività connesse per l'aggiornamento dell'Albo Unico degli Scrutatori di seggio elettorale (l'aggiornamento è di competenza della Commissione Elettorale Comunale) e rilasciate n° 191 tessere elettorali.

Altra attività che ha impegnato l'Ufficio è stato l'insieme delle operazioni che si è reso necessario fare per "*il costante e continuo aggiornamento*" dell'Indice Nazionale delle Anagrafi tenuto presso il Ministero dell'Interno.

La corretta gestione dell'Indice Nazionale delle Anagrafi, consente tra l'altro, l'immediata concessione dei benefici fiscali e di sostegno alle famiglie. Inoltre permette ai vari enti pubblici ad esso collegati quali INPS, Motorizzazione Civile e Agenzia delle Entrate di avere sempre dati aggiornati ed immediatamente consultabili.

Le Anagrafi Comunali pertanto stanno assumendo sempre più un ruolo fondamentale e strategico per tutta la Pubblica Amministrazione al fine di raggiungere gli obiettivi di efficacia ed efficienza dettati dalla nostra Costituzione.

Gianfranco Zampolini
Responsabile Servizi Demografici

PARTE I[^]

ANALISI DEL MOVIMENTO DEMOGRAFICO DELLA POPOLAZIONE

movimento della popolazione residente: anno 2010

	maschi	femmine	totale
popolazione al 01.01.2010	2877	2943	5820
nati	15	15	30
morti	37	34	71
differenza	-22	-19	-41
iscritti	58	69	127
cancellati	72	71	143
differenza	-14	-2	-16
incremento	-36	-21	-57
popolazione al 31.12.2010	2841	2922	5763

famiglie al 01.01.2009	2242
famiglie al 31.12.2010	2260

convivenze n°	5
----------------------	----------

popolazione residente in famiglia	2828	2896	5724
popolazione residente in convivenza	13	26	39

movimento della popolazione residente: anno 2010

	maschi	femmine	totale
nati	15	15	30
morti	37	34	71
differenza	-22	-19	-41
iscritti	58	69	127
cancellati	72	71	143
differenza	-14	-2	-16
incremento	-36	-21	-57



Tavola 1 - Movimento anagrafico e popolazione al 31 dicembre

Anni	Nati Vivi	Morti	Immigrati	Emigrati	Popolazione al 31 dicembre
2001	44	52	136	102	5.640
2002	33	65	155	126	5.637
2003	42	60	183	178	5.624
2004	47	65	204	124	5.686
2005	41	66	173	141	5.693
2006	55	64	135	111	5.708
2007	38	62	172	140	5.716
2008	41	63	160	105	5.749
2009	39	63	200	105	5.820
2010	15	71	127	143	5.763

Figura 1 - Popolazione residente al 31 dicembre

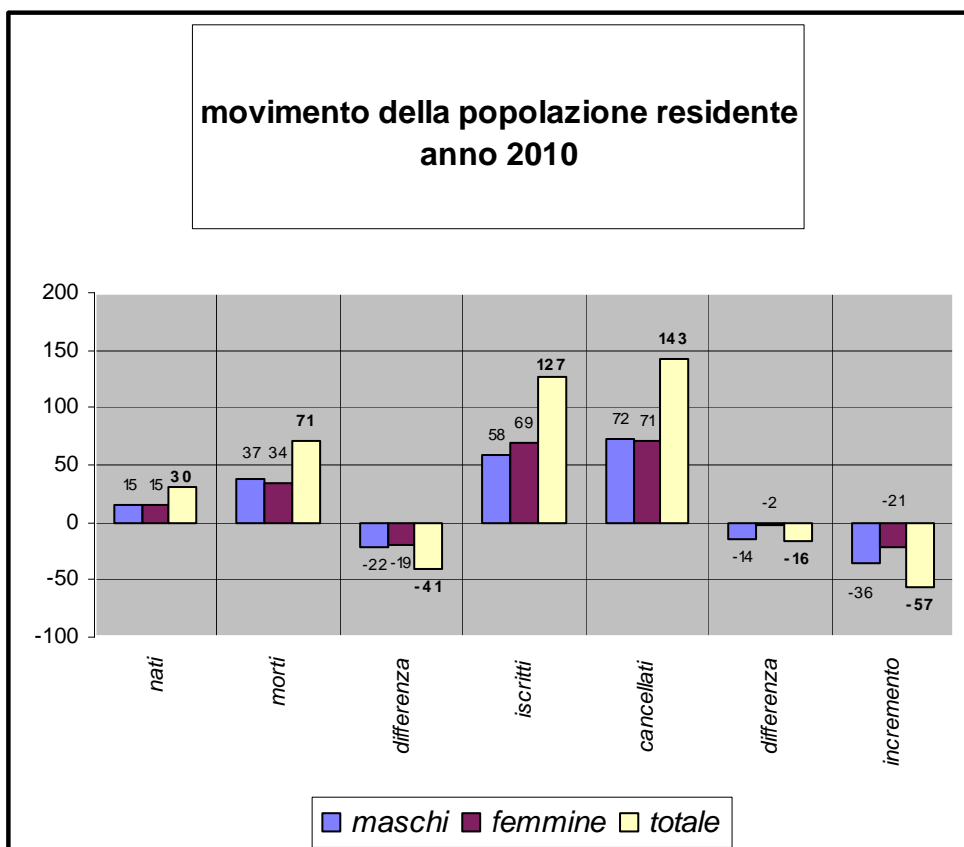

Tavola 2 - Tasso di incremento naturale, migratorio e totale

Saldi				
Anni	Naturale	Migratorio	Totale	Popolazione media
2002	-32	29	-3	5.639
2003	-18	5	-13	5.631
2004	-18	80	62	5.655
2005	-25	32	7	5.690
2006	-9	24	15	5.701
2007	-24	30	6	5.713
2008	-22	55	33	5.733
2009	-24	95	71	5.785
2010	-41	-16	-57	5.792

Tassi di incremento (per 1000)			
Anni	Naturale	Migratorio	Totale
2002	-5,68	5,14	-0,53
2003	-3,20	0,89	-2,31
2004	-3,18	14,15	10,96
2005	-4,39	5,62	1,23
2006	-1,58	4,21	2,63
2007	-4,20	5,25	1,05
2008	-3,84	9,59	5,76
2009	-4,15	16,42	12,27
2010	-7,08	-2,76	-9,84

Figura 2 - Tasso di incremento naturale e migratorio

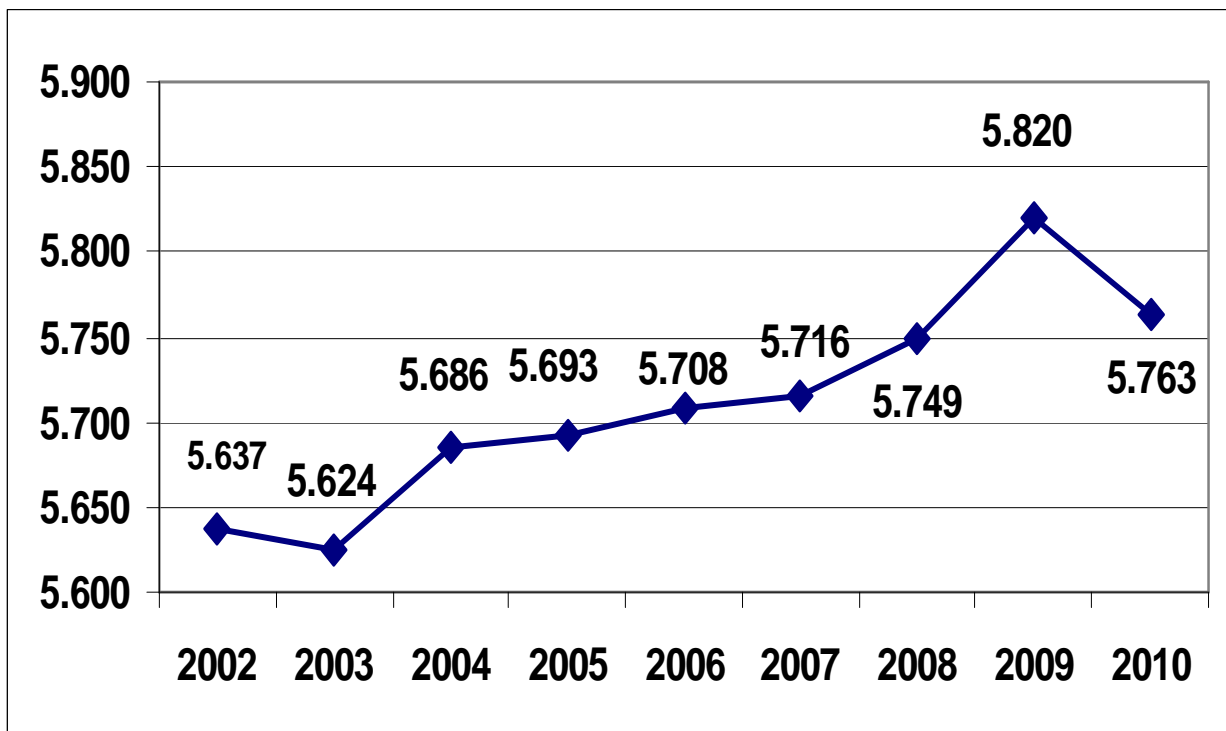

Tavola 3 - Quozienti generici di natalità e mortalità

Anni	Quozienti (per 1000)	
	Natalità	Mortalità
2002	5,9	11,5
2003	7,5	10,7
2004	8,3	11,5
2005	7,2	11,6
2006	9,6	11,2
2007	6,7	10,9
2008	7,2	11,0
2009	6,7	10,9
2010	5,2	12,3

Figura 3 - Quozienti generici di natalità e mortalità

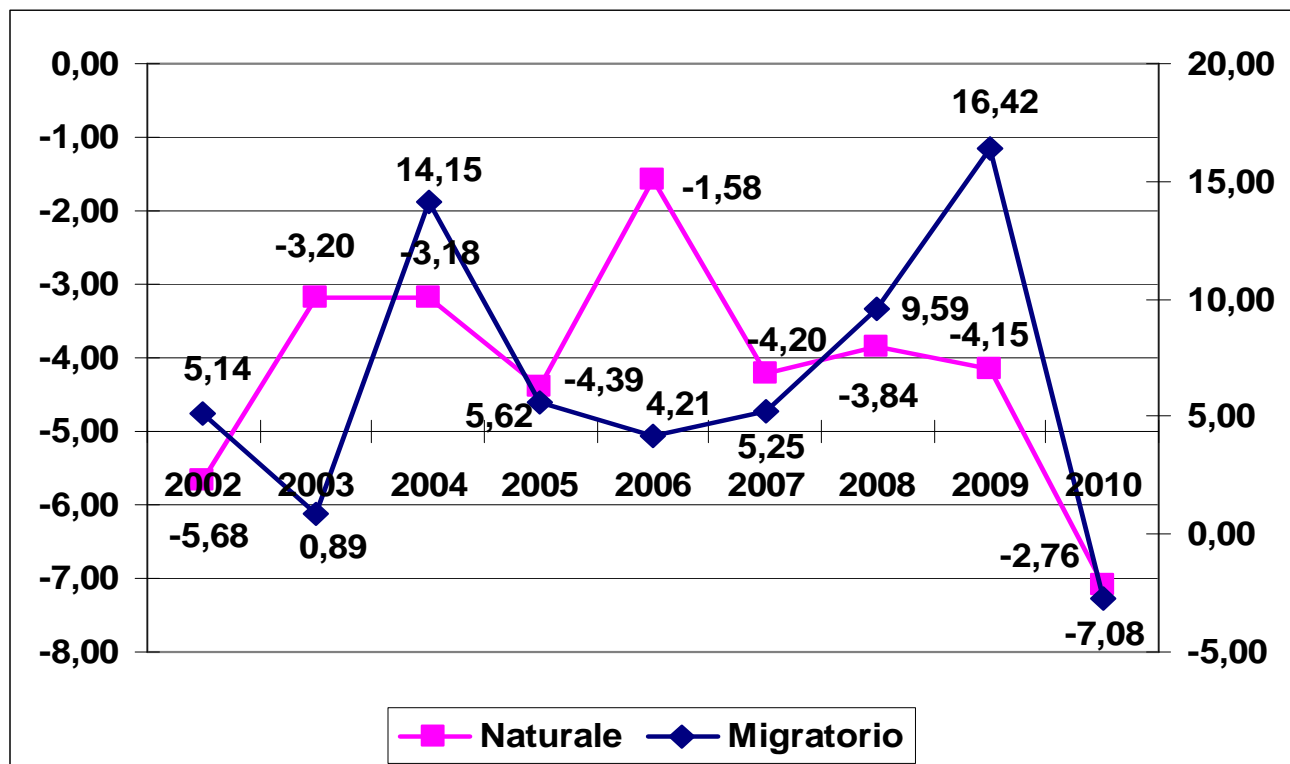

Tavola 4 - Quozienti generici di immigratorietà e emigratorietà

Anni	Quozienti (per 1000)	
	Immigratorietà	Emigratorietà
2002	27,5	22,3
2003	32,5	31,6
2004	36,1	21,9
2005	30,4	24,8
2006	23,7	19,5
2007	30,1	24,5
2008	27,9	18,3
2009	34,6	18,2
2010	21,9	24,7

Figura 4 - Quozienti generici di immigratorietà e emigratorietà

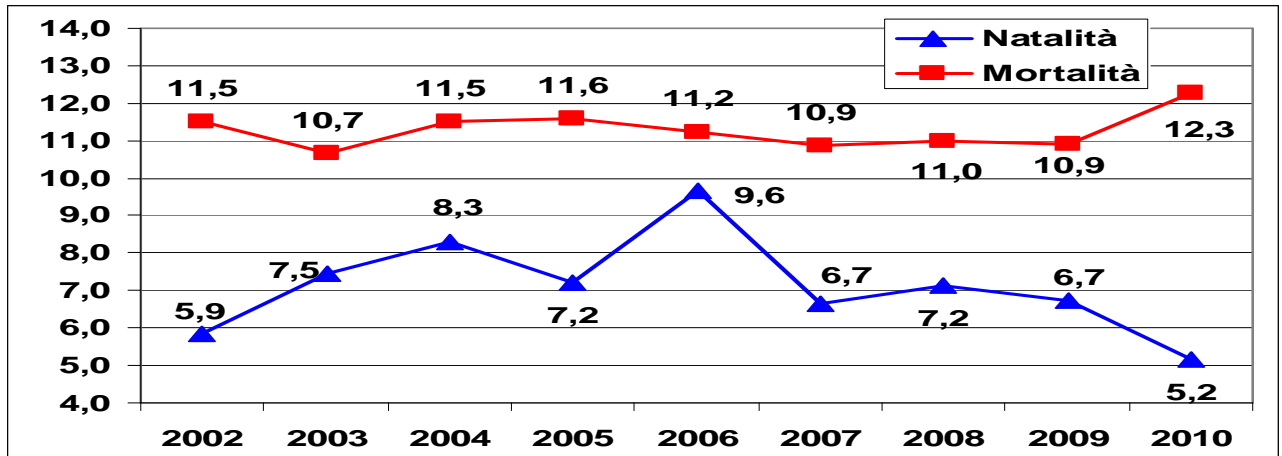
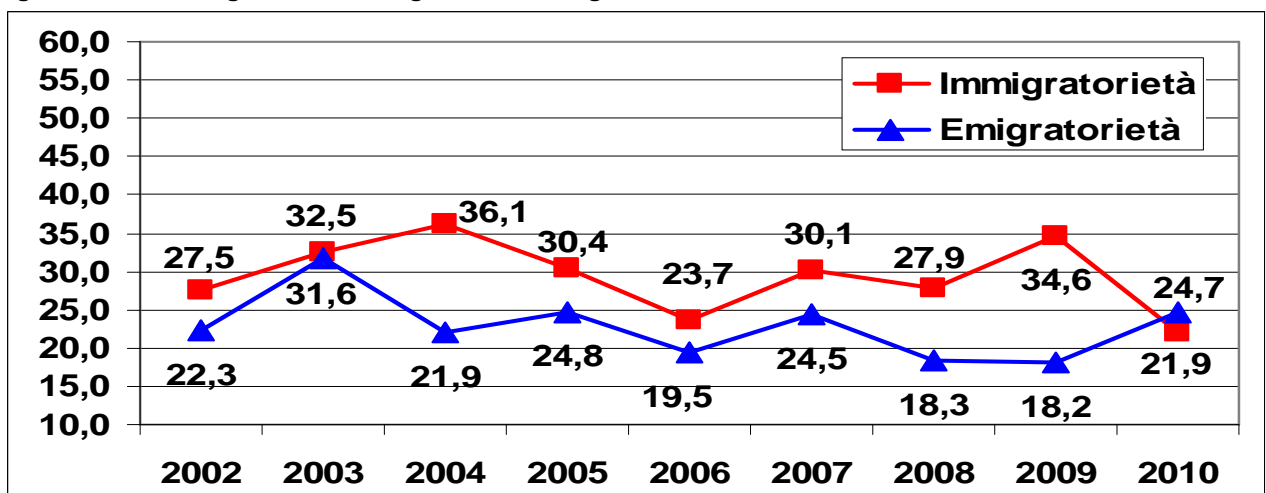

Popolazione per grandi classi di età

	2001	2002	2003	2004	2005	2006	2007	2008	2009	2010
0-14	702	665	657	652	653	667	670	668	680	653
15-64	3544	3552	3516	3578	3575	3549	3.463	3.568	3.617	3.571
65 +	1394	1420	1451	1456	1465	1492	1.527	1.513	1.523	1.539
Totale	5640	5637	5624	5686	5693	5708	5716	5749,0	5820,0	5763,0

Tavola 5 - Indice di vecchiaia

	2001	2002	2003	2004	2005	2006	2007	2008	2009	2010
Indice vecchiaia	198,58	213,53	220,85	223,31	224,35	223,69	227,91	226,50	223,97	235,68

Figura 5 - Indice di vecchiaia



Tavola 6 - Indice di dipendenza

	2001	2002	2003	2004	2005	2006	2007	2008	2009	2010
Indice dipendenza giovani	19,81	18,72	18,69	18,22	18,27	18,79	19,35	18,72	18,80	18,29
Indice dipendenza anziani	39,33	39,98	41,27	40,69	40,98	42,04	44,09	42,40	42,11	43,10

Figura 6 - Indice di dipendenza

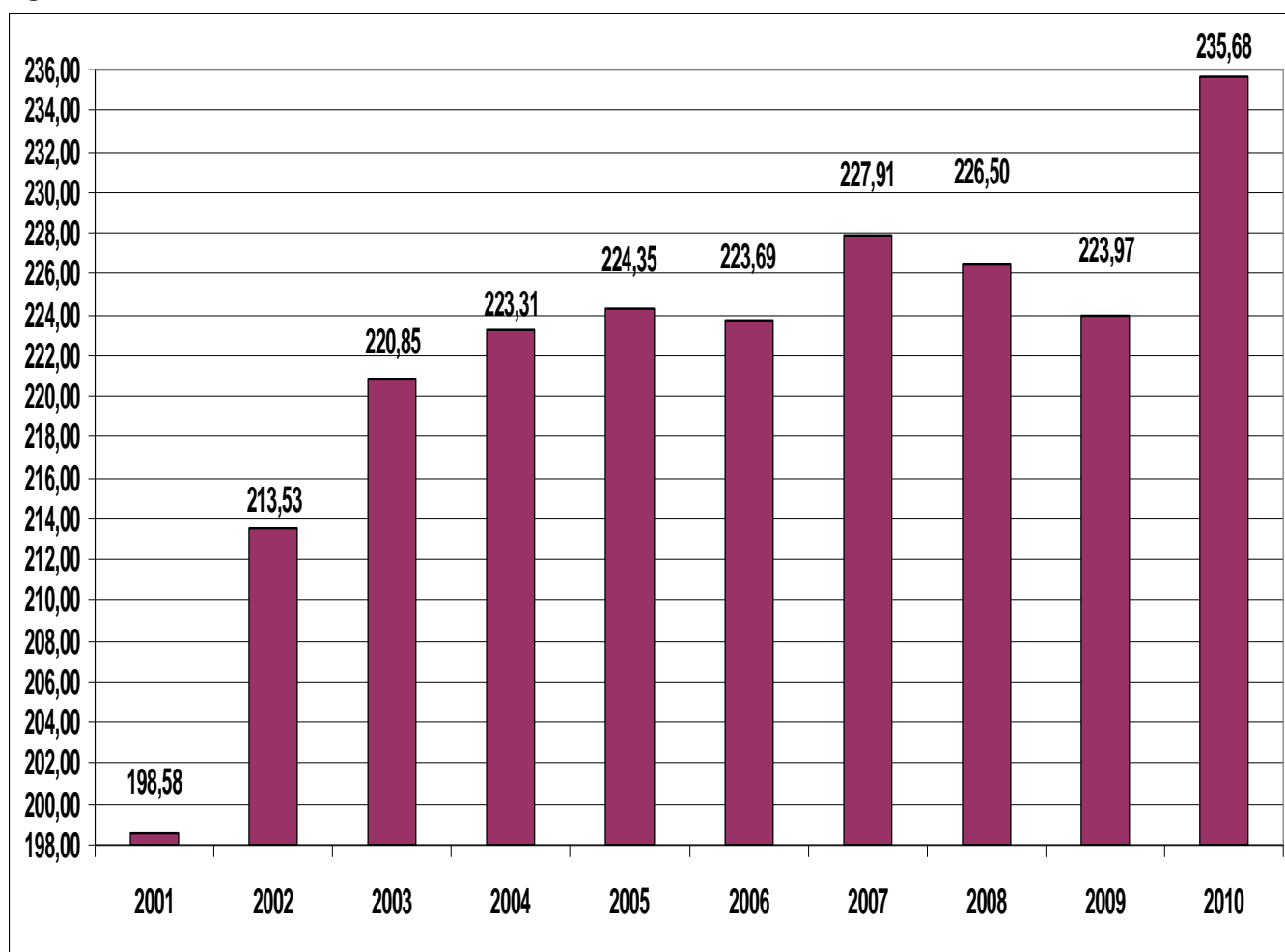

Tavola 7 - Popolazione 65 anni e più al 31 dicembre

Classi di età	Valori assoluti			Composizione %		
	Femmine	Maschi	Totale	Femmine	Maschi	Totale
65-74	341	336	677	40,0	48,9	44,0
75-84	337	272	609	39,6	39,6	39,6
85+	174	79	253	20,4	11,5	16,4
Totale	852	687	1.539	100,0	100,0	100,0

Figura 7 - Popolazione 65 anni e più

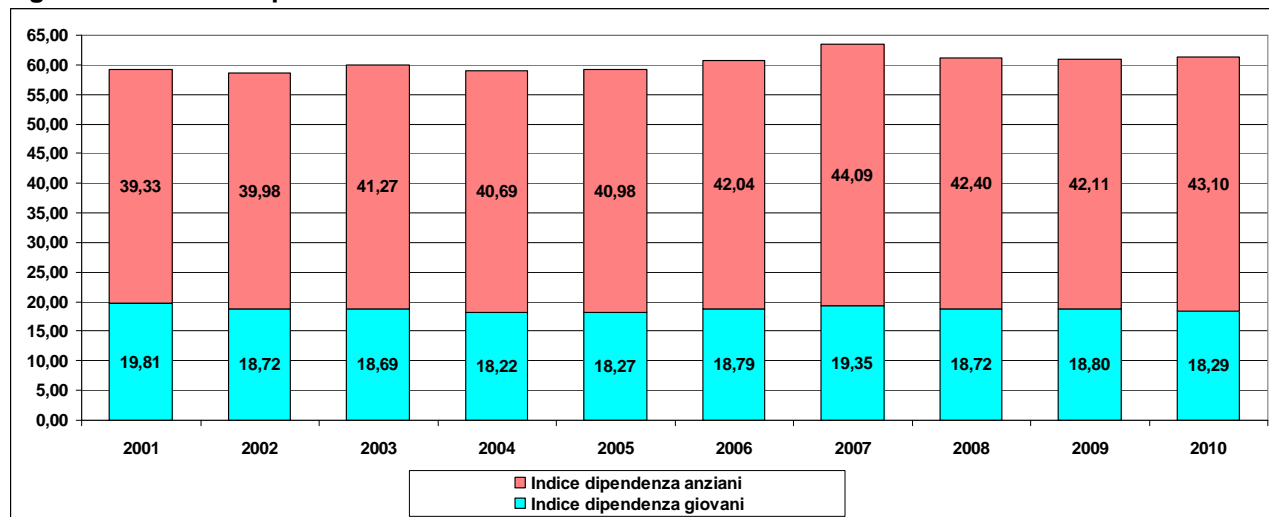

Tavola 8 - Popolazione residente al 31.12.2010 per età e sesso

età	maschi	femmine	totale
0	17	16	33
1	21	17	38
2	15	22	37
3	17	23	40
4	34	24	58
5	29	18	47
6	23	23	46
7	28	19	47
8	20	13	33
9	23	20	43
10	25	28	53
11	26	17	43
12	26	23	49
13	19	25	44
14	24	18	42
15	27	22	49
16	22	31	53
17	37	28	65
18	19	27	46
19	30	22	52
20	24	19	43
21	35	28	63
22	24	22	46
23	41	40	81
24	34	20	54
25	18	33	51
26	24	30	54
27	34	27	61
28	34	27	61
29	43	37	80
30	32	24	56
31	37	31	68
32	47	32	79
33	43	27	70
34	32	46	78
35	34	39	73
36	39	38	77
37	40	46	86
38	54	35	89
39	41	43	84
40	41	34	75
41	42	38	80
42	39	37	76
43	35	45	80
44	43	39	82
45	45	41	86
46	55	46	101
47	33	59	92
48	39	45	84
49	41	37	78
50	42	45	87

età	maschi	femmine	totale
51	43	46	89
52	40	37	77
53	34	41	75
54	36	33	69
55	26	31	57
56	43	34	77
57	34	33	67
58	27	41	68
59	33	32	65
60	33	40	73
61	36	39	75
62	42	39	81
63	34	41	75
64	46	37	83
65	41	36	77
66	34	33	67
67	29	34	63
68	40	30	70
69	34	36	70
70	39	33	72
71	28	36	64
72	36	37	73
73	33	32	65
74	22	34	56
75	28	38	66
76	27	44	71
77	22	43	65
78	31	33	64
79	33	26	59
80	31	39	70
81	26	28	54
82	21	31	52
83	28	29	57
84	25	26	51
85	23	23	46
86	15	24	39
87	8	25	33
88	7	24	31
89	7	21	28
90	3	15	18
91	10	13	23
92	1	3	4
93	1	2	3
94	1	3	4
95	1	10	11
96	0	3	3
97	1	4	5
98	1	1	2
99	0	1	1
100	0	2	2
TOT	2841	2922	5763

Popolazione residente per sesso e classe di età: costruzione piramide popolazione

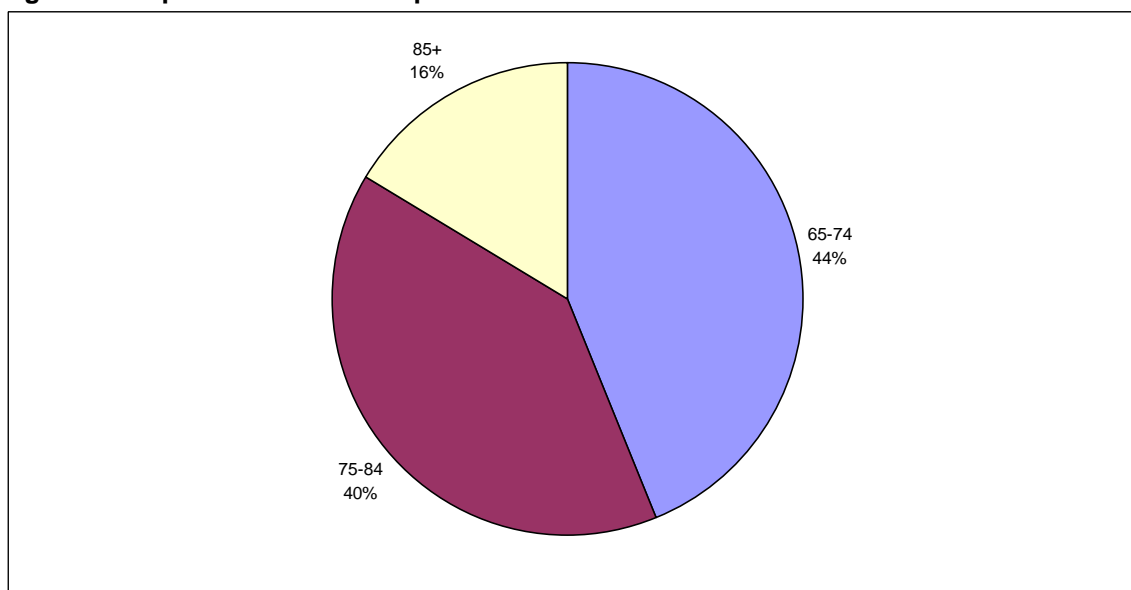
Età	Maschi	Femmine
0-4	104	102
5-9	123	93
10-14	120	111
15-19	135	130
20-24	158	129
25-29	153	154
30-34	191	160
35-39	208	201
40-44	200	193
45-49	213	228
50-54	195	202
55-59	163	171
60-64	191	196
65-69	178	169
70-74	158	172
75-79	141	184
80-84	131	153
85-89	60	117
90+	19	57
Totale	2.841	2.922

Figura 8 - Piramide delle età – 2010



Tavola 10 - Popolazione residente per stato civile 2005/2010

	2005	2006	2007	2008	2009	2010
celibi	1184	1177	1171	1190	1231	1218
nubili	889	884	900	909	927	920
coniugati	1518	1517	1509	1507	1518	1494
coniugate	1521	1512	1518	1517	1525	1518
già coniugati	24	24	31	33	35	34
già coniugate	32	39	36	45	45	46
vedovi	94	97	96	95	93	95
vedove	445	460	455	453	446	438
TOT. POPOLAZIONE	5707	5710	5716	5749	5820	5763

Figura 10 – popolazione residente per sesso e stato civile 2005/2010

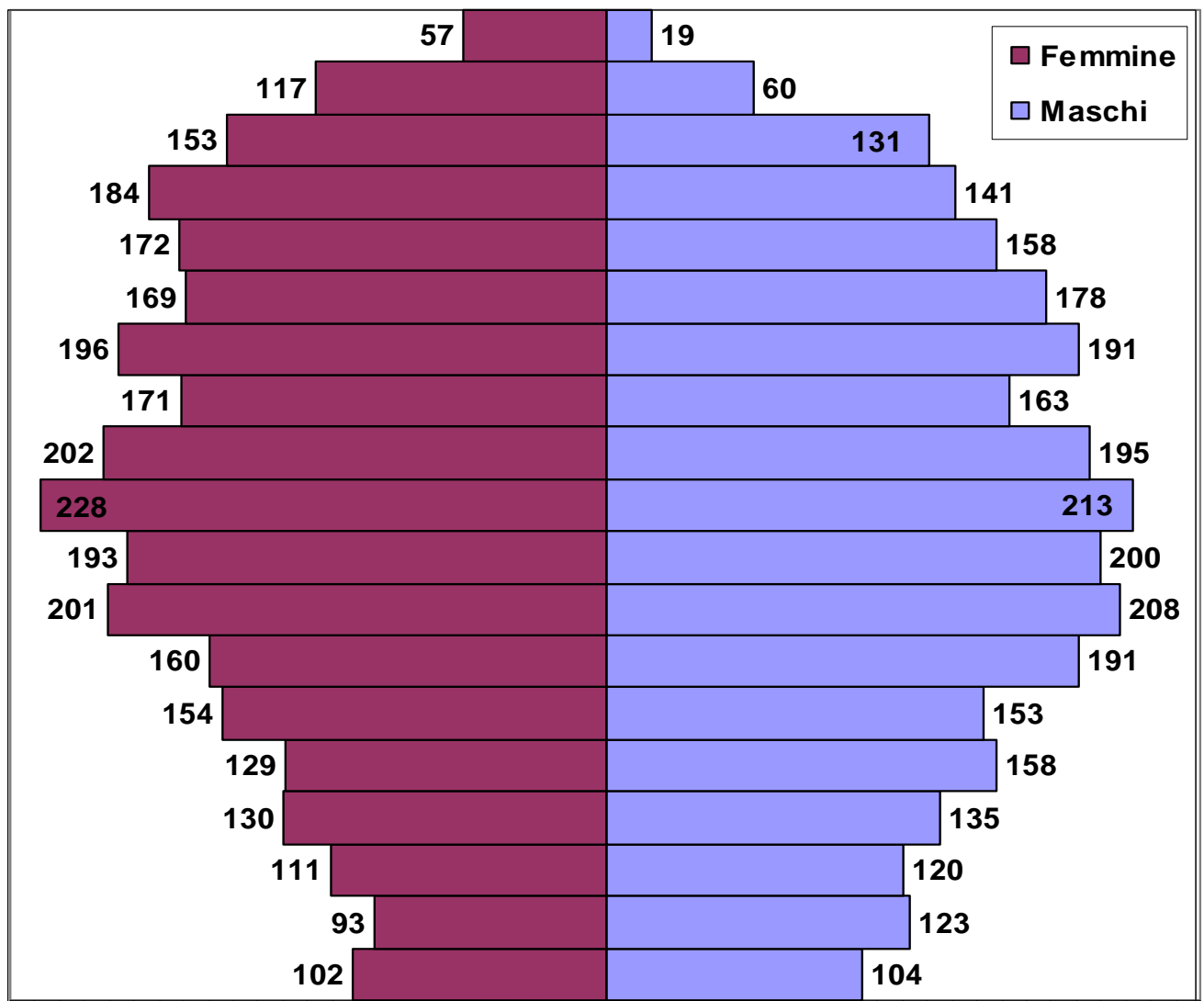

Tavola 11 – Popolazione ai censimenti

ANNO	POPOLAZIONE
1861	5028
1871	5291
1881	5162
1901	5726
1911	6094
1921	6731
1931	7711
1936	7985
1951	8380
1961	6967
1971	5519
1981	5559
1991	5485
2001	5630

nota: negli anni
1891 e 1941 non
sono stati effettuati
censimenti generali
della popolazione

Figura 11 – Popolazione ai censimenti

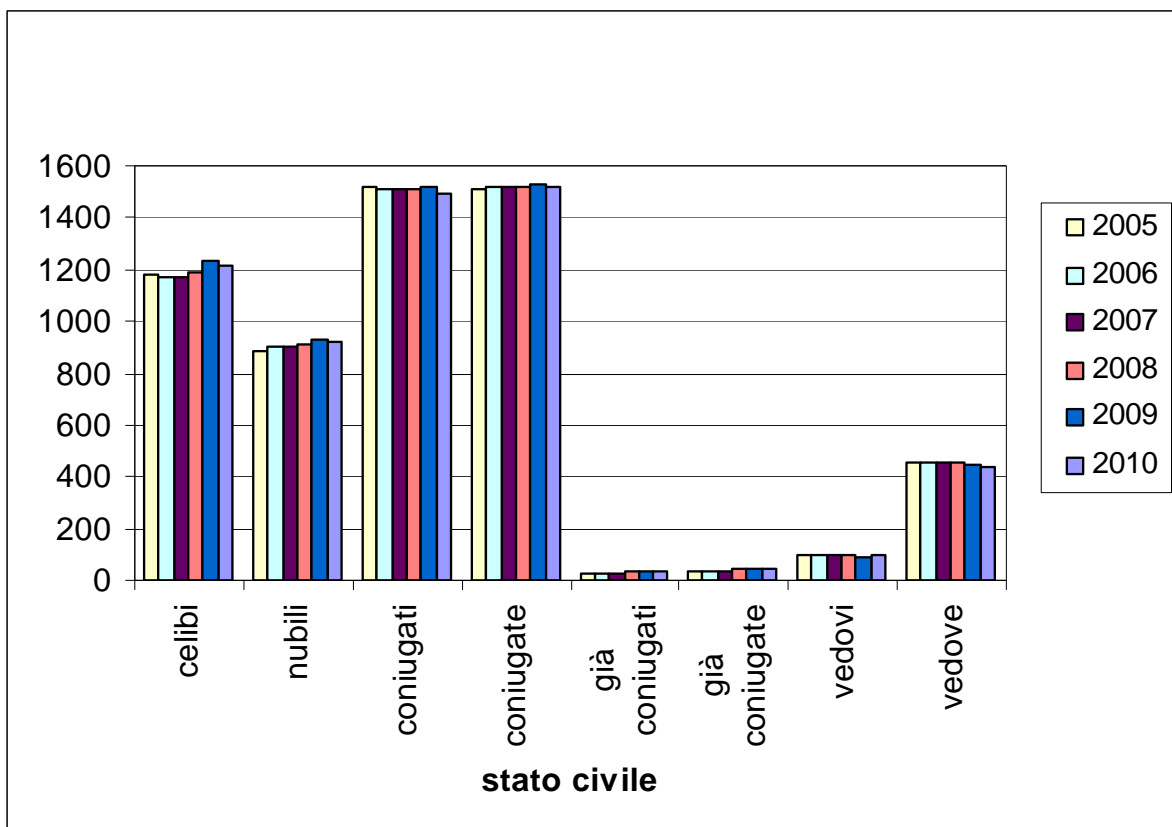
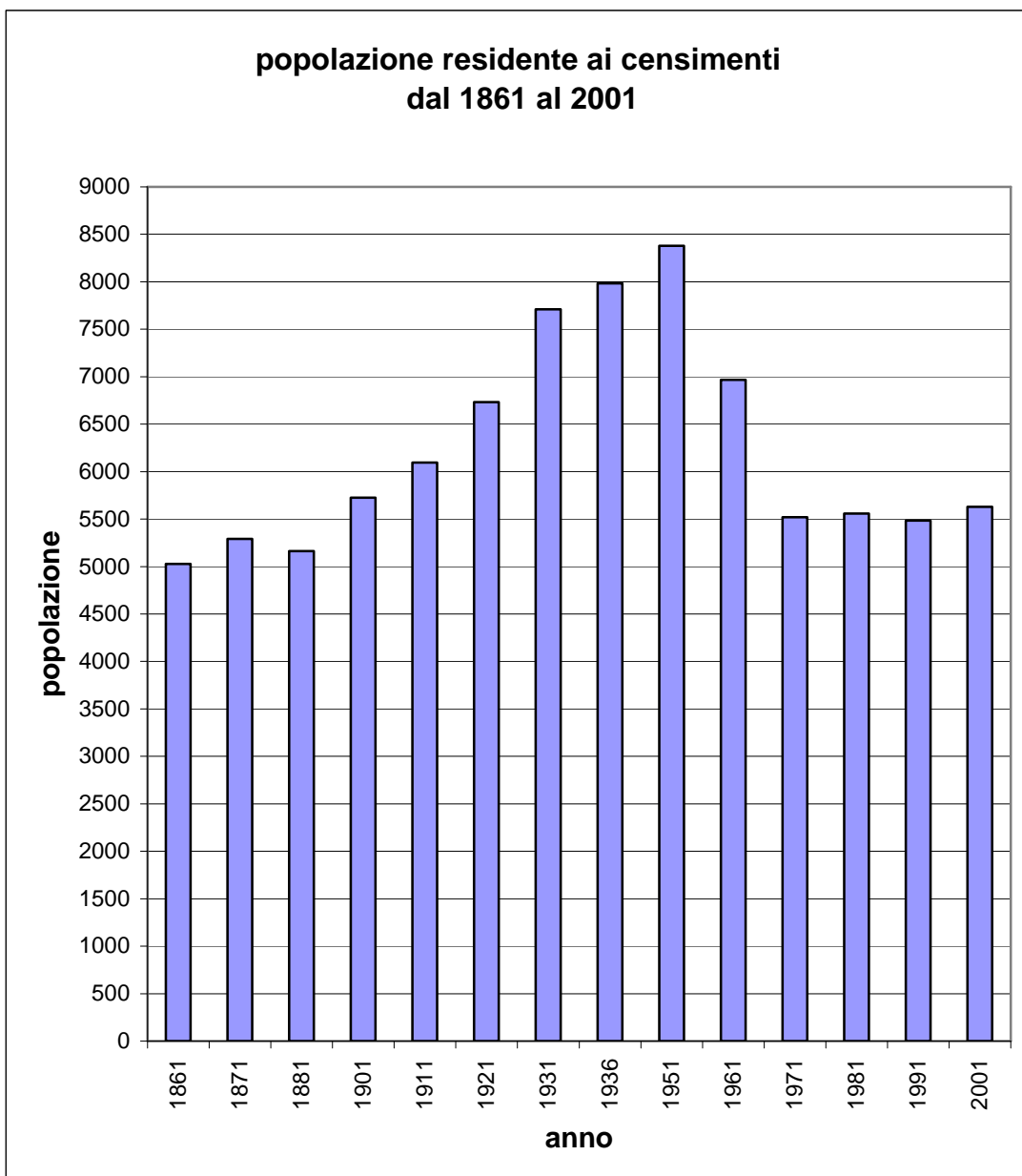

PARTE II[^]

ANALISI DEL MOVIMENTO DEMOGRAFICO DELLA POPOLAZIONE STRANIERA

Movimento della popolazione straniera: anno 2010

	maschi	femmine	totale
popolazione al 01.01.2010	274	259	533
nati	1	1	2
morti	2	0	0
immigrati da altri comuni	6	12	18
immigrati dall'estero	14	13	27
totale immigrati	20	25	45
altri iscritti	0	0	0
totale degli iscritti	20	25	45
emigrati per altri comuni	26	21	47
cancellati per l'estero	1	1	2
cancellati per irreperibilità o altro motivo	3	2	5
cancellati per acquisto della cittadinanza italiana	4	4	8
totale dei cancellati	34	28	62
popolazione al 31.12.2010	259	257	516

di cui minorenni	63	42	105
stranieri nati in Italia (<i>di tutte le età</i>)	37	20	57
numero di famiglie con almeno uno straniero			231
di cui famiglie con intestatario straniero			188

movimento della popolazione straniera: anno 2010

	MASCHI	FEMMINE	TOTALE
NATI	1	1	2
MORTI	2	0	2
ISCRITTI	20	25	45
CANCELLATI	34	28	62



Tavola 1 - Movimento e calcolo della popolazione residente straniera:

	2002	2003	2004	2005	2006	2007	2008	2009	2010
Popolazione residente al 1° gennaio		263	281	338	352	377	413	483	533
Saldo naturale		1	10	7	5	3	9	7	0
Saldo migratorio interno		-40	-18	-31	-8	-24	-10	-1	-29
Saldo migratorio estero		56	59	40	32	59	73	51	25
Saldo migratorio altri motivi		1	6	-2	-4	-2	-2	-7	-13
Saldo totale		18	57	14	25	36	61	50	-17
Popolazione residente al 31 Dicembre	263	281	338	352	377	413	483	533	516

	2003	2004	2005	2006	2007	2008	2009	2010
Popolazione media	272	309,5	345	364,5	395	443,5	508	524,5

Figura 1 - Residenti stranieri al 31 dicembre

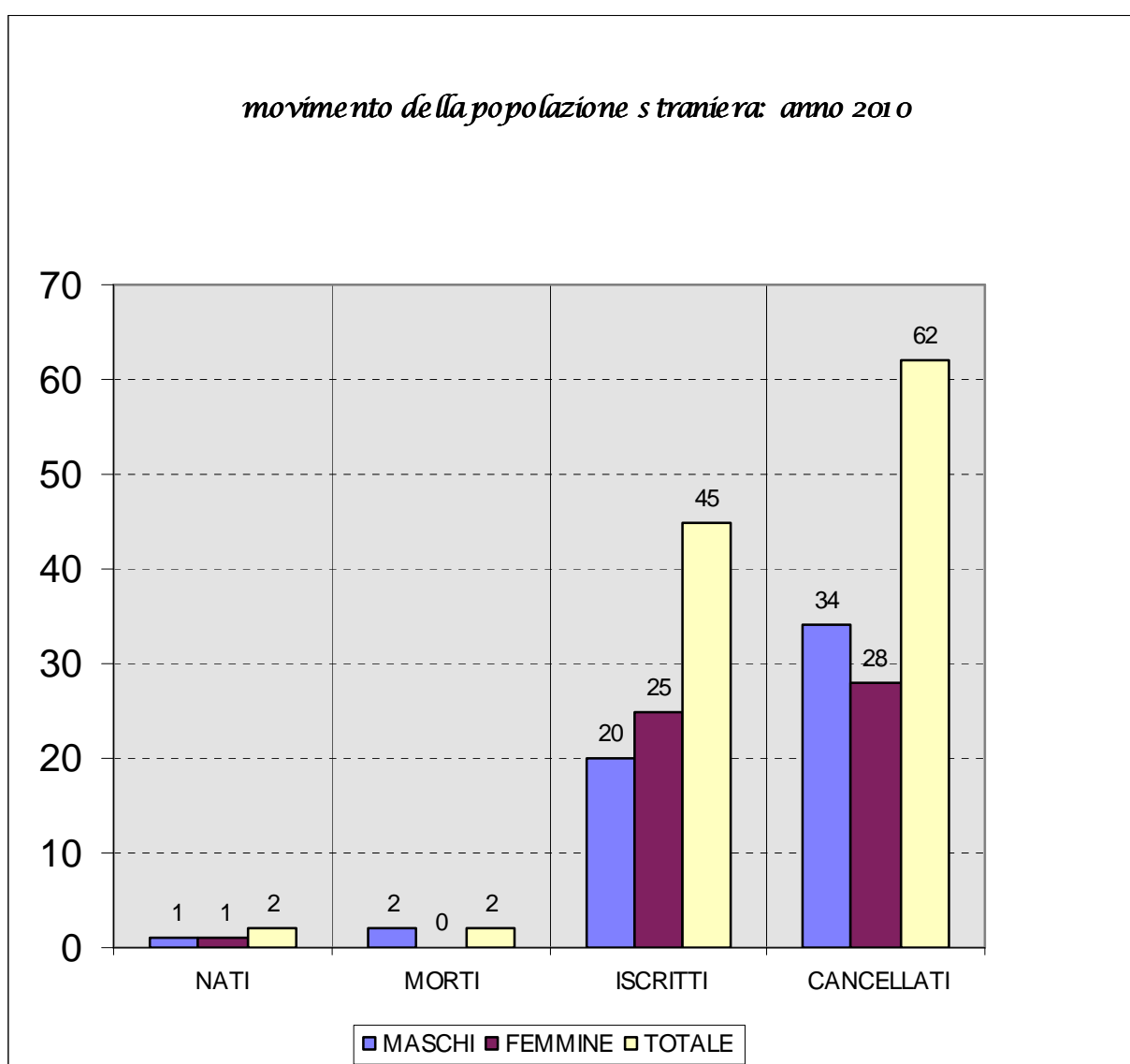

Tavola 2: Tasso di incremento naturale e migratorio della popolazione straniera (per 1000)

	2003	2004	2005	2006	2007	2008	2009	2010
Tasso incremento naturale	3,7	32,3	20,3	13,7	7,6	20,3	13,8	0,0
Tasso incremento migratorio	62,5	151,9	20,3	54,9	83,5	137,5	84,6	-32,4
Tasso incremento totale	66,2	184,2	40,6	68,6	91,1	157,8	98,4	-32,4

Figura 2 - Tasso di incremento naturale e migratorio della popolazione straniera (per 1000)

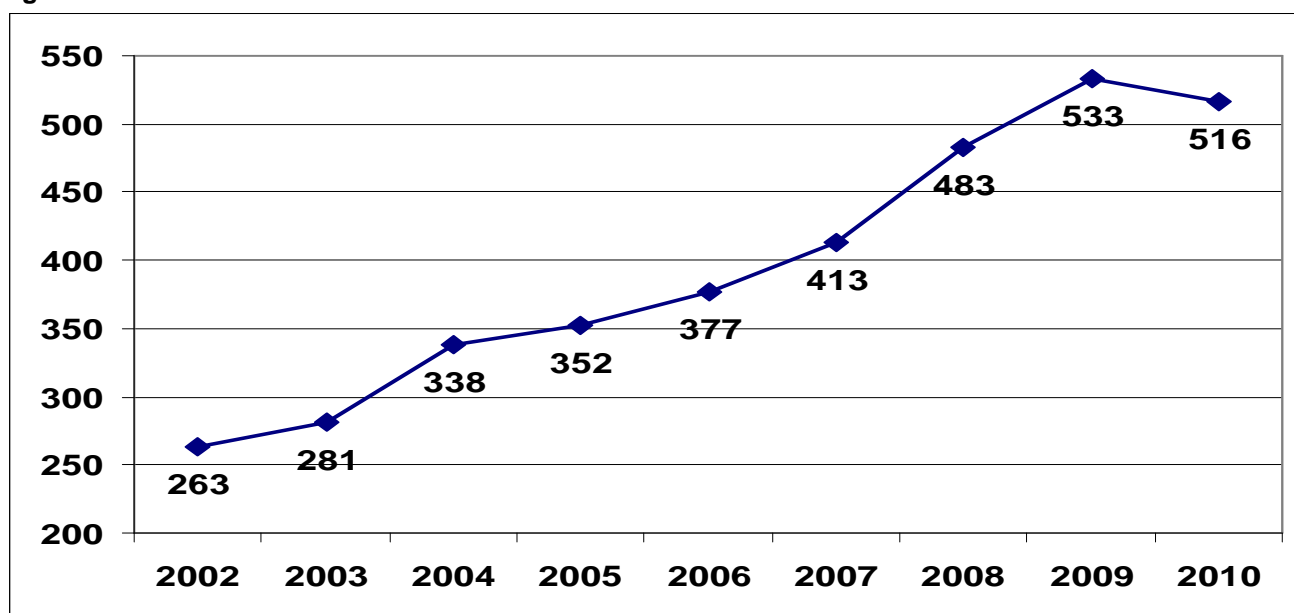

Tavola 3: Popolazione straniera raggruppata per classi di età, per sesso, per stato di appartenenza residente nel Comune al 31/12

ETA' STATO	0 - 17			> = 18			TOTALE		
	M	F	TOT	M	F	TOT	M	F	TOT
ALBANIA	27	23	50	55	46	101	82	69	151
BULGARIA	1	0	0	2	0	2	3	0	3
FRANCIA	0	0	0	1	0	1	1	0	1
GERMANIA	1	0	1	3	4	7	4	4	8
REGNO UNITO	0	0	0	5	4	9	5	4	9
SERBIA E MONTENEGRO	0	0	0	1	0	1	1	0	1
POLONIA	0	2	2	5	15	20	5	17	22
ROMANIA	9	6	15	35	49	84	44	55	99
SVIZZERA	0	0	0	2	4	6	2	4	6
UCRAINA	0	1	1	7	13	20	7	14	21
FED. RUSSA	0	0	0	2	6	8	2	6	8
LITUANIA	0	0	0	0	1	1	0	1	1
CROAZIA	2	0	2	5	1	6	7	1	8
BOSNIA-ERZEGOVINA	2	1	3	9	4	13	11	5	16
MACEDONIA	9	5	14	20	20	40	29	25	54
MOLDAVIA	1	0	1	6	10	16	7	10	17
BIELORUSSIA	0	0	0	0	1	1	0	1	1
CINA	0	0	0	0	1	1	0	1	1
FILIPPINE	0	0	0	0	1	1	0	1	1
INDIA	0	0	0	6	0	6	6	0	6
THAILANDIA	0	0	0	0	1	1	0	1	1
UZBEKISTAN	0	0	0	1	0	1	1	0	1
CAMERUN	0	0	0	0	2	2	0	2	2
MAROCCO	9	3	12	25	17	42	34	20	54
TUNISIA	0	0	0	2	0	2	2	0	2
CUBA	0	0	0	0	2	2	0	2	2
HONDURAS	0	0	0	0	1	1	0	1	1
MESSICO	0	0	0	1	0	1	1	0	1
STATI UNITI D'AMERICA	0	1	1	0	1	1	0	2	2
BOLIVIA	0	0	0	0	1	1	0	1	1
BRASILE	2	0	2	0	4	4	2	4	6
COLOMBIA	0	0	0	0	2	2	0	2	2
PERU'	0	0	0	1	1	2	1	1	2
AUSTRALIA	0	0	0	0	1	1	0	1	1
NUOVA ZELANDA	0	0	0	2	2	4	2	2	4
TOTALE	63	42	104	196	215	411	259	257	516

Tavola 4: Stranieri residenti per paese di cittadinanza

	2009	2010
TOTALE	533	516
Albania	160	151
Macedonia	49	54
Marocco	57	54
Romania	102	99
Ucraina	19	21
Polonia	21	22
Moldavia	14	17
Bosnia ed Erzegovina	11	16
Germania	8	9
Croazia	8	12
Altri paesi	63	61

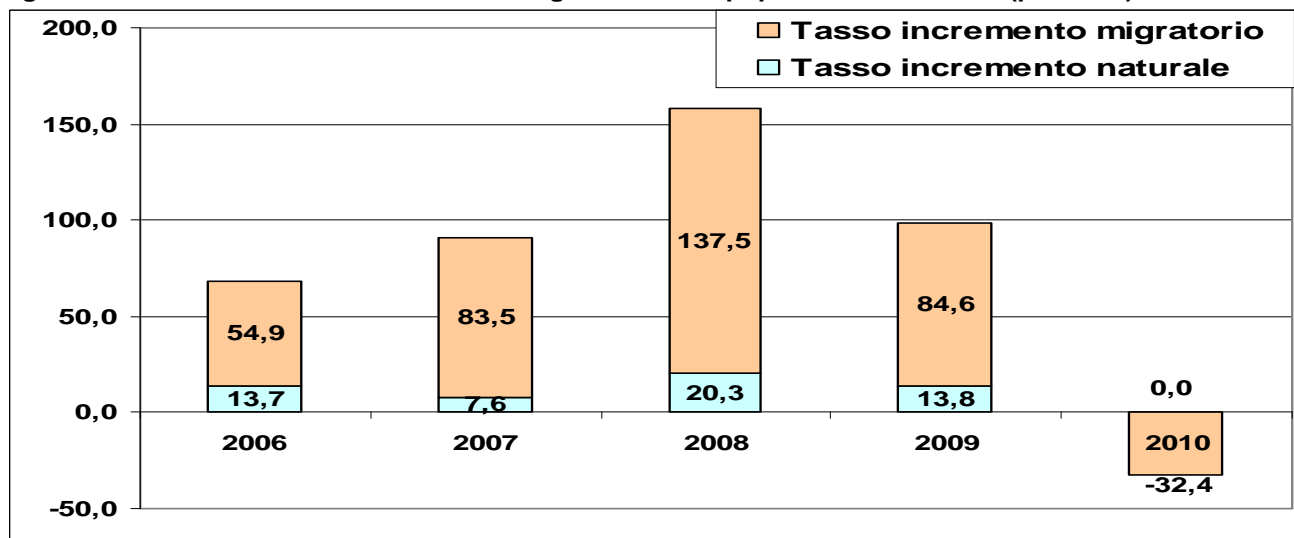
Tavola 5: Variazione percentuale

	2010/2009
TOTALE	-3,2
Albania	-5,6
Macedonia	10,2
Marocco	-5,3
Romania	-2,9
Ucraina	10,5
Polonia	4,8
Moldavia	21,4
Bosnia ed Erzegovina	45,5
Germania	12,5
Croazia	50,0
Altri paesi	-3,2

Figura 4: Stranieri residenti per paese di cittadinanza in percentuale



Figura 5: Variazione percentuale popolazione straniera 2010/2009



Tavola 6 - Popolazione straniera per sesso e classe di età: costruzione piramide popolazione

Età	totale		cittadini UE		cittadini EXTRA UE	
	2010 Maschi	2010 Femmine	2010 Maschi	2010 Femmine	2010 Maschi	2010 Femmine
0-4	14	11	3	2	11	9
5-9	23	13	4	3	19	10
10-14	18	12	4	3	14	9
15-19	17	12	1	1	16	11
20-24	23	18	8	2	15	16
25-29	20	28	5	10	15	18
30-34	37	26	10	13	27	13
35-39	35	37	7	10	28	27
40-44	22	20	6	8	16	12
45-49	18	24	3	5	15	19
50-54	13	26	4	14	9	12
55-59	6	9	2	5	4	4
60-64	6	7	3	1	3	6
65-69	3	6	0	1	3	5
70-74	0	4	0	1	0	3
75-79	1	3	0	1	1	2
80-84	2	0	1	0	1	0
85-89	0	1	0	1	0	0
90+	1	0	1	0	0	0
Totale	259	257	62	81	197	176

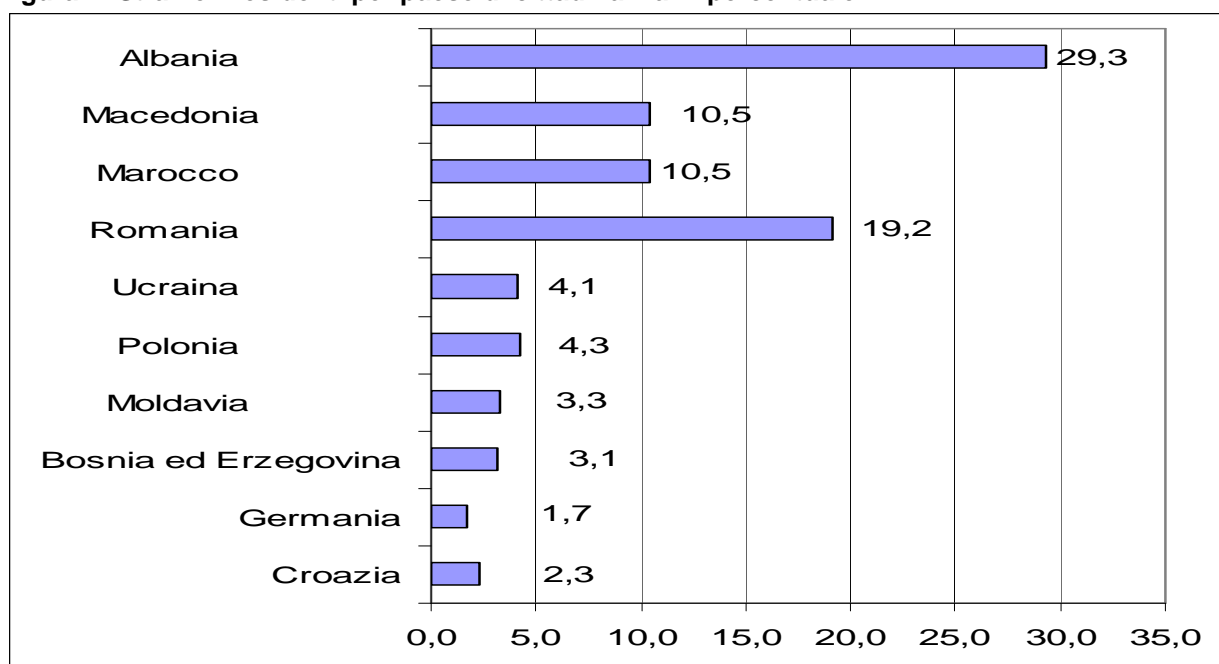

Grazie per l'attenzione da:

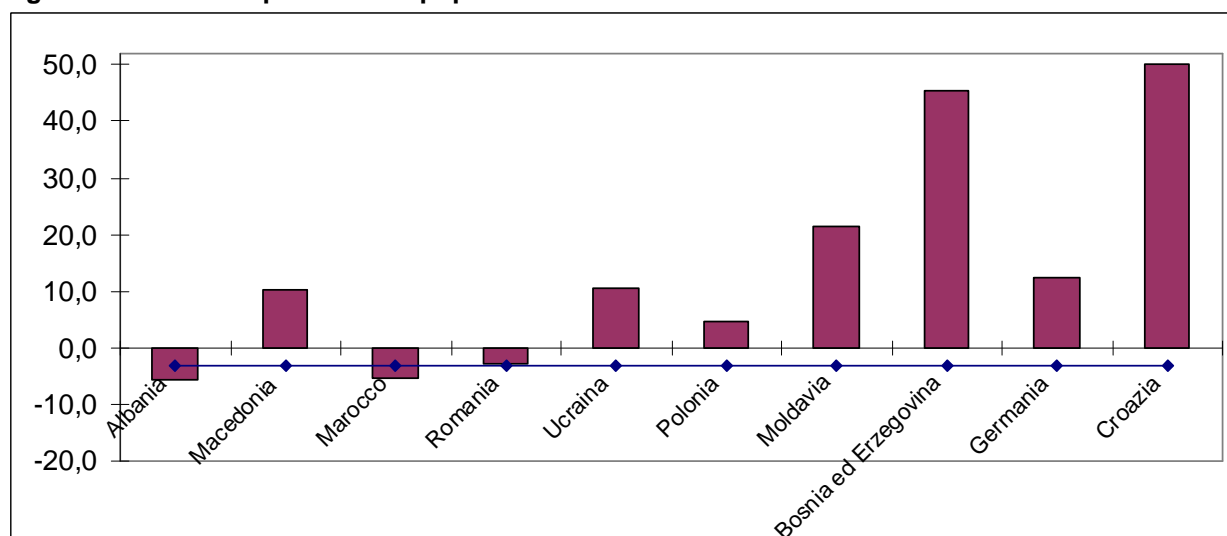
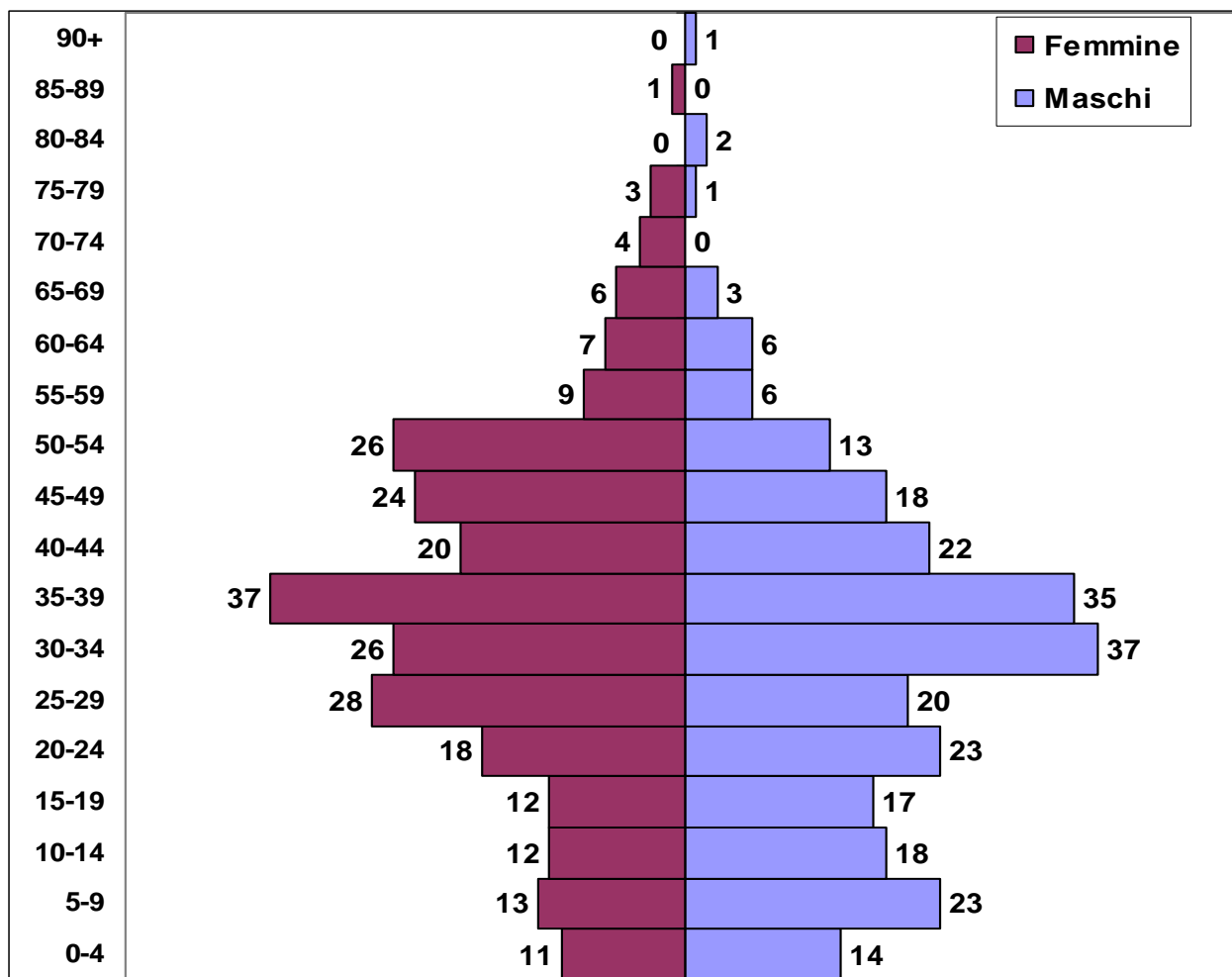
- *Avv. Donatella Tesei – Sindaco*
- *Dott. Sandro Proietti – Responsabile Area Amministrativa*
- *Gianfranco Zampolini - Responsabile Servizi Demografici*
- *Rita Marchini – Esec. Amministrativo Servizi Demografici*

